Manaco
PARA EL PIE JUVENIL.
MOD. 28
CALIDAD DURACION!

PRESENCIA

MATUTINO FUNDADO EL 28 DE MARZO DE 1952

AÑO XXIII, N° 5905- LA PAZ, BOLIVIA, LUNES 11 DE NOVIEMBRE DE 1974 - 10 PAGINAS - $b. 2.00

TIGRE
PARA CAMPEONES!
EL ZAPATO DE FUTBOL de CALIDAD!
Manaco

Mensaje presidencial a Potosí

El Gobierno desea construir una sociedad comunitaria sin privilegios ni privilegiados

INTERMEDIO.- Quito, Ecuador 10 (AP).- Los Cancilleres de Chile, Patricio Carvajal Prado, izquierda; Azeredo de Silveira da Brasil, centro; y Juan Carlos Blanco de Uruguay conversan durante un intermedio en la sesión de la OEA (Radiofoto AP).

La meta del gobierno, dentro del nuevo modelo implantado el sábado pasado, es "alcanzar el bienestar material y cultural del hombre boliviano, bajo un Estado orgánico, disciplinado y fuerte". Su aspiración es construir una sociedad comunitaria, sin privilegiados y sin privilegios, "garantizando el pleno empleo y libre acceso de todos a las fuentes de la educación y la cultura".

Estos conceptos están contenidos en el mensaje que el Presidente de la República, Gral. Hugo Banzer Suárez, dirigió al pueblo de Potosí, ayer, con motivo del aniversario cívico de ese departamento.

El Jefe del Estado considera que "Edificar la patria nueva significa que los bolivianos debemos observar una disciplina consciente para conservar el orden, precautelar la paz, garantizar el trabajo y acelerar nuestro desarrollo".

El texto completo del mensaje presidencial que fue leído en Potosí por el Ministro de Defensa, Gral. Rene Bernal Escalante, es el siguiente:

Señores:

Vengo a Potosí con el mismo fervor patriótico de siempre. No solo para conmemorar la jubilosa celebración de este nuevo 10 de Noviembre, sino tambien para compartir inquietudes por el presente y esperanzas por el porvenir con este noble y abnegado pueblo.

Recordar los fastos gloriosos de nuestra historia, es hacer escuela de civismo. De ahí que en esta ocasión, sea tan grato para mi referirme a Alonso de Ibáñez, valiente hijo de esta tierra que se levantó como caudillo de un movimiento revolucionario que puede ser considerado precursor de nuestra independencia.

Al nombre de Ibáñez, hay que agregar el del heroico cacique Chaqui Cañari, abanderado de la lucha por la defensa de nuestros recursos naturales. La batalla librada en la cuesta de Sepulcro Valle significa el reto del indio contra la explotación y saqueo por el extranjero de la riqueza de ese fabuloso y entrañable cerro.

Ayer Diego Huallpa asombró al mundo con el descubrimiento de la portentosa montaña de plata.

Ayer dio Potosí a la Patria la sangre de sus venas y la entraña de sus cordilleras para defender la heredad nacional y sostener la economía.

Dio a esclarecidos hijos como Tomás Frías, esa figura señera a la que tanto debe la República la consolidación de sus instituciones democráticas. A José María Linares, el incorruptible.

Hoy, yo afirmo que Potosí hará el milagro de su reconstrucción. Que se alzará de su actual estancamiento, gracias al trabajo de sus esforzados pobladores y a la permanente preocupación que pone el Gobierno Nacionalista en dar solucion a sus problemas.

Esta fecha es propicia para reafirmar votos de fe. Para hacer memoria de los heroes que, como Salvador Mamani, Pedro Antonio Ascarate, Eustaquio Eguivar, Alejo Nogales y otros, en ese memorable 10 de Noviembre de 1810 proclamaron nuestro derecho a la libertad y la independencia.

Ese ejemplo, como el de tantos otros proceres de esta patria que cada vez es mas cara a nuestro corazón de bolivianos, debe guiar nuestra conducta y pensamiento.

En el ara mayor de Bolivia, digamos ahora que la unión nacional y la concordia, que la paz y el orden, que la libertad y el derecho, que la dignidad del hombre y la justicia social bien "vale un Potosí".

A estos postulados que sostiene, defiende y garantiza el Gobierno Nacionalista, hay que sumar la tarea titánica que estamos librando para que la Nación rompa las cadenas del atraso y de la dependencia.

En este sentido, Potosí nos merece la mayor atención. Es que no podia ser de otra manera. Nuestra vocación popular nos hace solidarios con esa gran mayoría de trabajadores mineros y del campo que forman principalmente la población de este Departamento. Ellos, junto a industriales, profesionales, mujeres y niños, jóvenes estudiantes y artesanos, y en general todos los estamentos de la sociedad, están cooperando para forjar la patria grande, la patria justa, la patria libre que hace presencia viva en nuestra mente y en nuestra sangre.

Siempre es bueno hacer un balance de la obra realizada. El trabajo que se cumple es el mejor aval para un Gobierno. No soy partidario de formular alegremente promesas. Me gusta más bien señalar lo que se ha hecho en beneficio del pueblo, por el pueblo y para el pueblo, si es dable utilizar aquí esta vieja pero siempre nueva divisa del sistema democrático.

Por eso quiero ahora decir que en favor del desarrollo de Potosí se está realizando una labor altamente positiva. En el orden de la infraestructura básica, con programas viales, de irrigación y electrificación, se ha hecho inversiones cuyo monto total alcanzó el año que corre la suma de ocho millones trescientos setenta mil pesos bolivianos. En infraestructura urbana alcantarillado, agua potable, obras urbanísticas y de pavimentación se ha presupuestado la suma de veintiseis millones ochocientos mil pesos bolivianos.

En infraestructura social o edificaciones escolares la suma de un millón ochocientos mil pesos bolivianos. En el sector agricola ganadero y forestal, la suma de cinco millones de pesos bolivianos.

En el sector industrial que comprende un programa de estudios de proyectos, un monto total de quinientos mil pesos bolivianos.

Y, finalmente hay que incluir un item especifico de investigaciones, con un presupuesto de quinientos mil pesos bolivianos.

Dentro de estos planes, esta en ejecucion la carretera Turuchipa-Chejchi-Pilcomayo. Se construyen puentes sobre el rio Chapaco-Mayu en la carretera Potosi-Sucre y el Rio San Juan del Oro.

Debe anunciar también que se ha logrado financiamiento del Banco Interamericano para la construcción del camino asfaltado Pitantora-Arampaya en una extensión de 25 kilómetros.

En el Plan Vial 3.000 se aprobó ya el camino Uyuni-Potosí. Asimismo, quiero destacar que constituye una preocupación permanente del Gobierno Nacionalista, en el marco de su ambiciosa política caminera, la construcción de la carretera Termeja-Potosí, con prolongación a Suere.

La Reserva de Chaquilla incorporara 2.000 hectareas al sistema de riego beneficiando la región agricola de La Lava.

En electrificación se dotará de energía eléctrica a las poblaciones urbanas y rurales más importantes del Departamento.

En infraestructura turística se realizarán trabajos de alcantarillado en las ciudades de Potosi, Tupiza y Villazón y se construirán nuevos sistemas completos de agua potable.

Van a levantarse obras como las del mercado central de Potosi, la terminal de buses, el coliseo cerrado, los edificios del Comité Departamental de Desarrollo y Obras Públicas y el del Tecnológico de Tupiza, así como el Mercado Central de Uyuni, incluyendo programas de

(Pasa a la página 3)

CANCILLER BOLIVIANO.- Quito, Ecuador 10 (AP).- El Canciller boliviano, Alberto Guzmán Soriano, derecha, habla hoy ante la Organización de Estados Americanos. Lo escucha a la izquierda el delegado brasileño Azeredo da Silveira (Radiofoto AP).

Bolivia propugna comprensión en el sistema interamericano

QUITO, 10 (AP).- BOLIVIA se torno hoy en el pivote de la Decimo Quinta Reunión de Ministros de Relaciones Exteriores del Hemisferio que considera el levantamiento de las sanciones al régimen cubano del Primer Ministro Fidel Castro.

El Canciller Alberto Guzmán Soriano indicó la disposición de BOLIVIA a encontrar "un denominador común de comprensión".

El voto boliviano indicaria que los proponentes de la reconciliación con La Habana han logrado los dos tercios que los signatarios del Pacto de Río de Janeiro requieren para derogar las sanciones.

Los bolivianos seguian aun preocupándose de que la resolución que considera la asamblea tenga un lenguaje aceptable, pero ello era visto como un problema menor.

Guzmán, cuyo país fue objeto de la más grande guerrilla que Castro hubiese enviado a Sudamérico, dijo que "buscamos actuar sin considerar el pasado. BOLIVIA sólo mira el porvenir".

Se entiende que la principal motivación boliviana era la preservación del Pacto de Río que garantiza la seguridad de los países más débiles del continente. Su autoridad ha sido erosionada por los países que han ignorado su mandato para proceder de un modo unilateral a normalizar sus relaciones con La Habana.

"Si no se resuelve este problema por la vía del derecho", se dijo en la bancada boliviana, "el Pacto de Río será destrozado por los hechos".

Guzmán dijo a la asamblea que "si en este crucial momento consolidamos un sincero dominador común de comprensión, habremos salvado el sistema interamericano, que para quienes hemos hecho del respe to mutuo una norma de conducta, ha contribuido a que vivamos solidariamente".

Guzmán dijo "hemos venido a Quito a consolidar nuestras normas y principios, pues cualquier decisión tendrá que estar fundada en la adhesión plena a la justicia y al siempre renovado espiritu de tolerancia reciproca a nuestros sistemas politicos, economicos y sociales".

En una visible alusión a la cuestión del lenguaje de la resolución señaló que "una solución apresurada, que no cuente con una minima garantia de abandono de políticas agresivas, no es esta llamada, ciertamente, a asegurar un clima de concordia en nuestro hemisferio".

El problema de los negociadores era definir que es una "garantía mínima".

"Nuestro objetivo es que se asegure la paz y se fortifique la amistad de los pueblos", dijo Guzmán.

Manifestó que BOLIVIA "confía en que la sabiduria de esta reunión sabrá mostrarnos el camino que sin los peligros del pasado, debemos seguir. Un camino en el que se inicia una gran era, desprovista de agresiones, invectivas y con respeto por nuestro estilo de vida y los valores que hemos elegido".

"Parece llegada la hora de renovar la decisión de proseguir nuestra marcha conjunta. Y esta oportunidad, nos ofrece el desafio de actuar con visión de futuro, con amplitud y con voluntad de progreso".

Kissinger recorrió en un año 320.000 kilómetros

WASHINGTON, 10 (AFP).- El secretario de Estado norteamericano, Henry Kissinger, parecia tener los cabellos más blancos al llegar ayer aquí haciendo una "escala" en su desafiada cabalgata a través del mundo.

A bordo de su "Departamento de Estado ambulante", con el fuselaje pintado de azul y blanco, ya recorrio en un año más de 320.000 kilometros.

En los últimos 18 días se entrevistó con dirigentes de 18 estados e intercambio 3.000 telegramas con Washington.

Salió de aquí el 23 de octubre rumbo a la Unión Soviética al subcontinente indio, Europa y el Oriente Medio.

El domingo próximo partirá rumbo al Extremo Oriente en compañia del Presidente Gerald Ford.

Este domingo debia rendir cuenta a este, en medio de la serenidad dominical de Camp David de los resultados de su "detDiplomacia", neologismo inventado por el diario Washington Post.

Durante su último viaje a bordo todos o casi todos los problemas que pueden preocupar al jefe de la diplomacia del pais más opulento del mundo: armamento nuclear, hambre, petróleo, lazos especiales y otras materias.

En los próximos dias deberá asesorar al Presidente Ford para su viaje al Japón, el 18 de noviembre, que será igualmente la primera visita extracontinental del jefe de la Casa Blanca.

Después, Kissinger volverá por séptima vez a China donde no ha ido desde hace un año y en diciembre se encontrará en Bruselas con sus aliados europeos.

Todos estos kilómetros recorridos y por recorrer sirven también a los observadores para medir el crédito y el margen de maniobra que le quedaron después del derrumbe del ex presidente Richard Nixon y del reforzamiento de la oposición democrata.

El Secretario de Estado, según sus próximos colaboradores, estima que la parte más productiva de su último viaje fue la relativa a la Unión Soviética.

En Moscú preparó con el jefe del comunismo soviético, Leonid Brezhnev, las bases para negociar un nuevo acuerdo sobre la limitación de armas nucleares ofensivas.

Desde allí, en Moscu, la reunión del 23 y 24 de noviembre en Vladivostok entre Brezhnev y Gerald Ford deberá fijar las orientaciones para preparar un acuerdo nuclear que debería durar 10 años y que podria ratificarse en 1975, cuando el lider comunista visite Washington.

En el Medio Oriente la diplomacia de Kissinger debió reconocer nuevos hechos después que los paises arabes reconocieron oficialmente los derechos de la organización de Liberacion de Palestina (OLP).

Estados Unidos parece ahora escuchar con mayor atención a la resistencia palestina.

Afirmando, para tranquilizar a Israel, que su política "no cambia", la Casa Blanca habló esta semana de los "derechos legitimos del pueblo palestino" y el Presidente Ford afirmó la necesidad de negociar con Jordania "o con la OLP".

Por otra parte, después de haberse entrevistado con el rey Faisal de Arabia Saudita y con el Cha de Irán, Kissinger parece esperar que los precios del petróleo se mantendrán estables por cierto tiempo.

Una planta de ensamblaje de camiones funcionará en 1975

El próximo año entrará en funcionamiento una planta de ensamblaje de camiones, omnibus y "unimog" (tipo especial de vehículos para trabajos pesados), que será establecida de acuerdo a un contrato que será suscrito entre la Corporación de las Fuerzas Armadas para el Desarrollo Nacional (COFADENA) y la Empresa Mercedes Benz.

COFADENA, comprendiendo la urgente necesidad de participar en condiciones ventajosas en la programación sectorial de la industria automotriz del Grupo Andino, inició conversaciones con empresas multinacionales poseedoras de la tecnología automotriz, estableciendo de esa manera relaciones con la Empresa Mercedes Benz, la que propuso la oferta de instalar inicialmente una planta de ensamblaje de camiones para satisfacer la demanda de vehículos de transporte comercial para el mercado interno.

Estas negociaciones fueron tratadas dentro del programa de participación de las Fuerzas Armadas en los programas de desarrollo del país y dar impulso, como uno de los objetivos de COFADENA, a los planes de acelerada industrialización del país.

La oferta de Mercedes Benz para la instalación de la planta ensambladora de vehículos, comprende los siguientes rubros: camiones de 6 toneladas PRB y de 11 toneladas PRB con los modelos 608 y 1114; ómnibus montados sobre chasis de los vehículos anteriores y "unimog" en sus tres versiones, con una capacidad de producción de 1.200 a 2.000 unidades hasta 1978.

De acuerdo a las negociaciones establecidas entre COFADENA y Mercedes Benz y al programa de actividades industriales de la planta ensambladora ésta estará acondicionada para producir vehículos comerciales asignados a Bolivia dentro del programa sectorial de la industria automotriz, aumentando, en la segunda etapa de actividad, su capacidad de producción por encima de las 10 mil unidades anuales, con los compromisos adicionales de satisfacer las exigencias de incorporación de partes nacionales en base a un programa establecido por el propio acuerdo.

Destaca en el acuerdo entre COFADENA y Mercedes Benz el hecho de que en una primera etapa, se emplearán materiales de producción nacional en la fabricación de las carrocerias en una proporción superior al 20 por ciento, para aumentar posteriormente hasta un 85 por ciento.

Ello significa, según ha hecho notar COFADENA, que la planta de ensamblaje implementará la actividad de otras industrias nacionales. O sea que la actividad industrial automotriz tendrá efectos multiplicadores, ya que industrias menores nacionales deberán proporcionar, por ejemplo, tuercas, tornillos, chapas metálicas, cables eléctricos, llantas, asientos y los accesorios menores necesarios para el ensamblaje de los vehículos de la marca Mercedes Benz.

El proyecto según COFADENA, tendrá enorme repercusión en el desarrollo de la industria pesada "con sus efectos hacia adelante y hacia atrás", además de que por su ubicación contribuirá el equilibrio regional dentro del desarrollo del país.

Preocupación de Paulo VI por el tema del hambre

CIUDAD DEL VATICANO, 10 (AFP).- Paulo VI, que el pasado sábado pronunció una alocución ante los delegados a la Conferencia sobre la Alimentación que, según toda la prensa italiana, influirá considerablemente en la misma, insistió en el tema.

Sin citar expresamente esta conferencia, el Papa consagró el domingo el Angelus dominical a la jornada de acción de gracias y pidió a todos "dar el pan de Dios a cada hombre en la tierra".

Para el diario Avanti, órgano del Partido Socialista Italiano, en dicha alocución del sábado el Papa se replicó indirectamente al Ministro de Agricultura de los Estados Unidos, Earl L. Butz.

ESCENA DE UNA EXPLOSION.- Washington 10 (AP).- Policías y bomberos frente al edificio de la Unión Panamericana que alberga a la Organización de Estados Americanos, luego de que una explosión se registró allí hoy (Radiofoto AP).

Se elaboró proyecto que asegura suspensión de sanciones a Cuba

QUITO, 10 (AP).- La comisión redactora del proyecto definitivo de resolución sobre el caso cubano, preparó esta noche aquí un nuevo texto destinado a garantizar la mayoria necesaria para aprobar el levantamiento del boicot a esa isla.

El texto, que sustituirá la redacción original, se refiere a:

1.- La libertad de cada estado para restablecer las relaciones con Cuba.

2.- Reafirmar la adhesión al principio de no intervención y asegurar la solidaridad de todos a cualquier estado que fuese afectado por la violación de dicho principio.

El nuevo documento, fruto de las negociaciones desde que se abrió aquí el viernes la conferencia de cancilleres americanos, fue preparado por una comision presidida por el canciller de Costa Rica, Gonzalo Facio.

Integran el grupo los cancilleres de Ecuador, México, Guatemala y Bolivia.

Despues de numerosos contactos con casi todas las delegaciones participantes en la reunión, la comisión preparó el texto siguiente que sustituirá la parte resolutiva de la proposicion original:

"La XV Reunión de Consulta de Ministros de Relaciones Exteriores, para servir de organo de consulta al Tratado Interamericano de Asistencia Reciproca (TIAR), resuelve:

1.- Que habiéndose observado, de acuerdo con el articulo 20 del Tratado Interamericano de Asistencia Reciproca, las medidas adoptadas por la resolución primera de la novena reunión de consulta, cada estado parte del TIAR, en ejercicio de su soberania, queda en libertad de restablecer en el nivel y la oportunidad que juzgue convenientes, las relaciones que hubiera interrumpido como consecuencia de medidas colectivas adoptadas de conformidad con el ordenamiento juridico interamericano.

2.- Reafirmar la adhesión de los estados partes del TIAR al principio de la no intervención consagrado en el articulo 18 de la Carta de la Organización de Estados Americanos, y otorgar su apoyo solidario a cualquier estado que fuese afectado por la violación de dicho principio. Este apoyo solidario se hará efectivo de acuerdo con las propias caracteristicas de cada caso concreto y de conformidad con los instrumentos juridicos interamericanos vigentes".

La participación en la comisión redactora de los cancilleres de Bolivia y Guatemala garantiza definitivamente el apoyo de 14 paises al proyecto de resolución.

Esos 14 votos, que representarian los dos tercios necesarios para aprobarlo, serian aportados por los siguientes paises:

Argentina, Bolivia, Colombia, Costa Rica, Ecuador, El Salvador, Guatemala, Honduras, México, Panamá, Perú, República Dominicana, Trinidad, Tobago y Venezuela.

Los votos 15 y 16, esperados por los promotores de un acuerdo transaccional, serian los de Haiti y Estados Unidos.

Brasil y Nicaragua mantienen su posicion de abstencion, según confió a la AFP el canciller de Costa Rica, Gonzalo Facio.

Uruguay, Chile y Paraguay mantienen asimismo su decision de votar en contra, a pesar de que el nuevo texto elimina la frase en que se dejaban sin efecto las sanciones estipuladas en la novena reunión de consulta.

Tres países del Golfo Pérsico rebajan precio de su petróleo

ABU DHABI, 10 (AP).- Tres de los principales paises petroleros del Golfo Pérsico bajaron hoy sus precios en un intento de reducir lo que calificaron de "ganancias excesivas" de las grandes compañias extranjeras y permitir rebajas al consumidor.

Pero los restantes tres productores del golfo se opusieron a la iniciativa de la Arabia Saudita de reducir los precios en un 3,5 por ciento al tiempo que se aumentan los impuestos y las regalias impuestas a los concesionarios extranjeros que extraen petróleo del Medio Oriente.

La escisión del grupo suscito dudas acerca de la efectividad de las reducciones de precio, y de las posibilidades de que se traduzcan en ahorros reales para los paises consumidores.

Por otra parte, los paises productores deliberarán en Viena el mes proximo sobre una nueva estructura de precios.

La Arabia Saudita, Katar y los emiratos arabes unidos aprobaron una propuesta de rebajar el actual precio de referencia de 11,65 a 11,25 dólares por barril.

Un comunicado dijo que el nuevo precio de referencia permanecerá en vigor hasta julio de 1975.

Conferencia de alimentación parece al borde del fracaso

ROMA 10 (AFP).- Después de cinco dias de debates estériles, la Conferencia de la Alimentación parece empantanada en un fango de palabreria y los observadores se preguntan si hoy, que es la semana próxima se logrará evitar un estruendoso fracaso.

Hasta ahora los delegados pronunciaron discursos sobre los problemas del financiamiento de la ayuda al desarrollo pero cada cual trata de lanzar la pelota a los otros y de evitar cargar con el peso de responsabilidades en la materia.

Solamente en el grupo de los "77", donde se encuentran entre otros los paises latinoamericanos, parece evidente la voluntad de obtener resultados concretos.

La tercera comision de la conferencia deberá examinar mañana lunes un proyecto presentado por los 77 y los observadores piensan que la intervención el mismo dia del Presidente mexicano Luis Echeverria reforzará esta posición.

Los paises del grupo de los "77" repiten desde el comienzo a pesar de la indiferencia evidente de los paises industrializados que el problema del hambre depende del arreglo del comercio internacional de materias Alimenticias.

Los paises de Europa occidental por su parte propician algunos proyectos para aumentar la producción agricola y establecer un sistema coherente de seguridad alimenticia.

Pero sus posiciones sobre el comercio internacional de productos alimenticios permanece inmutable a pesar de los reproches de los paises del Tercer Mundo.

El discurso del Secretario de Estado Norteamericano Henry Kissinger fue revelador de la actitud de los paises ricos con respecto a sus responsabilidades.

Kissinger solo prometió un aumento de la ayuda norteamericana en materia de alimentos y al mismo tiempo pretendio atribuir a los paises exportadores de petróleo la responsabilidad de dar préstamos y donaciones a los paises pobres del Tercer Mundo.

Este llamado a los paises productores de petróleo repetido en la conferencia por otros paises, Cuba principalmente, provocó la inmediata reacción de los productores.

Estos, como Irak, por ejemplo, aceptando que tienen un papel importante que desempeñar, exigen antes que nada que "los antiguos paises ricos" reparen los daños económicos que causaron y que siguen causando al Tercer Mundo.

Los paises comunistas en medio de este clima de polemicas sin fin - permanecen relativamente prudentes y tanto los chinos como los soviéticos plantearon como modelos económicos los establecidos en sus respectivos paises.

El delegado soviético insistió sobre la "complejidad" del problema del hambre y el representante de China subrayó la necesidad de que cada país del Tercer Mundo conquiste una estructura económica que le permita abastecerse a si mismo en materia alimenticia.

En los pasillos de la conferencia comienza a crecer el pesimismo sobre los resultados de la reunión.

Lo único que queda por esperar, a falta de algo mejor, - se comenta aquí - es que la conferencia vaya "un poco más lejos de lo necesario para evitar un escándalo", según la expresión de uno de los delegados.

Arsenal y documentos falsos fueron encontrados en Chile

SANTIAGO, NOV 10 (AFP).- Una "increible" cantidad de cédulas de identidad argentinas, brasileñas, y uruguayas fueron encontradas junto a un nutrido arsenal descubierto por los servicios de inteligencia militar, se informó oficialmente hoy.

El hallazgo se registró la noche del sábado, en el domicilio del doctor Humberto Sotomayor, uno de los jefes del MIR (Movimiento de Izquierda Revolucionaria), grupo de ultra izquierda ilegalizado por la junta militar de gobierno.

Sotomayor se asiló el 6 de octubre pasado en la Embajada de Italia, tras haber escapado herido en un enfrentamiento con las fuerzas de orden en que murió el Secretario General del MIR, Miguel Enriquez, a fines de septiembre.

Los informantes señalaron que las cédulas de identidad argentinas, brasileñas y uruguayas eran utilizadas por los miembros del proscrito MIR en sus actividades subversivas clandestinas.

Añadieron que en el operativo tambien se hallaron documentos diversos como permisos para portar armas, para conducir vehiculos, certificados de extranjeria, certificados de impuestos internos para abandonar el pais y patentes municipales para camoufl ar vehiculos robados por la organización clandestina.

"Todos estos documentos, señalan las concomitancias que tenia el MIR con ex ejecutivos de la administración pública", añadió un jefe policial.

En cuanto a las armas y explosivos encontrados en "gran cantidad" llegaron al pais por valija diplomática "desde Cuba--" durante el depuesto gobierno de Salvador Allende.

Añadieron que en el operativo también se hallaron documentos diversos como permisos para portar armas, para conducir vehiculos, certificados de extranjeria, certificados de impuestos internos para abandonar el pais y patentes municipales para camoufl ar vehiculos robados por la organización clandestina.

"Todos estos documentos, señalan las concomitancias que tenia el MIR con ex ejecutivos de la administración pública", añadió un jefe policial.

Millones de dólares en confiscación de drogas

MEXICO, 10 NOV (DPS).- En los últimos cuatro años las autoridades mexicanas lograron confiscar más de doscientos mil millones de dólares en drogas producidas en el país o internadas clandestinamente y que, por lo general, se intentó introducir a Estados Unidos.

El informe fue revelado por la procuraduria general de la república y se refiere a la campaña emprendida contra el narcotráfico desde 1971 hasta septiembre de 1974.

Informe aparte tiene el mes de octubre último, cuando la policía decomisó 200 millones de pesos (alrededor de 20 millones de dólares) por concepto de 29 kilos de heroina, 4 de cocaina, 2 de morfina, 2 de opio, 13 de hachis, mas 2 millones de pastillas sicotrópicas y 98 toneladas de marihuana. En esta operación fueron detenidos 401 traficantes, se requisaron 6 avionetas, 4 remolques, 15 camiones, 29 camionetas, 44 automoviles, 51 armas largas, 102 pistolas y cartuchos de dinamita.

El informe en torno al espectacular tráfico de drogas --se trata de miles de millones de dólares-- abarca de 1971 a 1974, periodo en el que la policia mexicana --inclusive en enfrentamientos - cruentos--logró confiscar las siguientes cantidades de drogas:

474.516 kilogramos de cocaína, 383.639 kilos de heroína, 241.759 de opio crudo, 1.264 toneladas de mariguana, 715.739 hachis, 28.788 de morfina, 22 kilos de polvo para anfetaminas y 38.230.605 unidades de pastillas sicotrópicas.

La policía azteca logró destruir en igual tiempo 16.845 plantíos de adormidera, ubicados en 34.1 98.162 metros cuadrados. Destruyó también 880.551 kilogramos de semillas de marihuana. Destruyó 17 laboratorios.

En estas operaciones --1971-1974, excluido el mes de octubre-, la Policia Mexicana capturó a 8.729 mexicanos y 1.021 extranjeros. Decomisó 115 aviones, 6 barcos, 835 camiones, y 1.262 automóviles. También requiso 3.201 armas y 307.095 balas.

Hoy en la historia

Hoy es lunes 11 de noviembre de 1974, día 315 del año. Faltan 50 para que termine.

En un día como hoy de:

1778 - Las fuerzas británicas capturan la isla de Santa Lucia en El Caribe en poder hasta entonces de los franceses.

1807 - Napoleon decreta que la Casa de Braganza ha dejado de reinar en Portugal.

1811 - Cartagena de Indias secunda el movimiento de otras ciudades de América española y se declara independiente.

1836 - Chile declara la guerra a la confederación que Perú y BOLIVIA habian formado por iniciativa del presidente boliviano general Andrés Santa Cruz. Perú fue invadido y tras la derrota que su ejercito sufrió en Yungay en enero de 1839, la confederación se disolvió.

1855 - Muere el filósofo dinamarqués Soren Koerkegaard.

1887 - Se canta por primera vez el himno nacional colombiano, letra de Rafael Nuñez y música de Oreste Sindici.

1905 - Fecha que registra el último caso de fiebre amarilla en el istmo de Panamá.

1912 - Chile reanuda las relaciones diplomáticas con Perú.

1918 - Se firma el armisticio entre los aliados y Alemania que pone fin a la Primera Guerra Mundial.

1920 - El cuerpo del soldado francés desconocido es depositado bajo el arco de triunfo de París.

1936 - Bernad Shaw obtiene el Premio Nóbel de literatura.

1951 - Argentina reelige presidente a Juan Perón.

Pensamiento de hoy: - "La primera receta para alcanzar la felicidad es evitar las prolongadas meditaciones sobre el pasado". - Andre Maurois, escritor francés, 1885-1967.

Manhattan

Severas medidas de austeridad anunció el gobierno de Israel

TEL AVIV, 10 (AP).- El gobierno anunció hoy las más severas medidas de austeridad económicas en la historia de Israel, incluyendo una devaluación del 43 por ciento de su divisa y una prohibición de seis meses en la importación de coches y articulos suntuarios.

La libra israeli bajó de 4,00 a 6,00 por dólar.

Funcionarios del Ministerio de Hacienda dijeron que el programa añadirá un promedio del 17 por ciento al costo de la vida, que ya ha subido en un 34 por ciento este año.

La devaluación resultó en aumentos inmediatos de precio y en el anuncio de otros para el futuro próximo. La gasolina subió de 39 a 44 centavos por litro.

El azúcar se triplicó en precio hasta llegar a casi 50 centavos la libra.

Asi, un tanque lleno de gasolina puede costar la mitad del salario de una semana.

Las compras mensuales de comestibles pueden costar hasta el 75 por ciento del salario promedio.

La mayor parte de los israelies estaban preparados para la devaluación.

"Sabia que estaba a punto de ocurrir e hice todo lo que pude por protegerme", dijo un importador cuyos negocios resultarán perjudicados por las nuevas medidas.

Muchos consideran que el país sufrirá una depresión temporal como resultado de las nuevas medidas.

Por tanto los israelies abarrotaron los supermercados para comprar todo lo posible antes del cambio de precios. Los huevos, la mantequilla, el pan, la carne de res y la de ave subieron, y en algunos casos hasta duplicaron su precio.

Funcionarios dijeron que el efecto inmediato será un aumento de las reservas de divisas y una reducción del déficit comercial, que asciende actualmente a 1.800 millones de dólares.

Voceros oficiales dijeron que ningún gobierno israeli había impuesto jamás medidas tan severas, que la restricción en las importaciones se empleó por última vez hace 20 años.

Cancilleres.- Quito 10 (AP).- Los cancilleres Alejandro Montiel Argüello, de Nicaragua y Antonio Benítez representante argentino, en la reunión que se efectúa en Ecuador (Radiofoto AP).

ACABAMOS DE RECIBIR:

Alambre ovalado Nº 17/15 Alta Resistencia - FORTIN doble galvanizado en rollos de 1.000 metros de ACINDAR (Argentina) - Alambre Galvanizado Nº 10 para Travillas en rollos de 40 kilos. Ventas por Mayor!!! en:

ROGHUR

Importaciones
Representaciones
Direc. Arenales 53
Telf. 2-6645
Casilla 401
Cables ROGHUR
S.C. BOLIVIA.

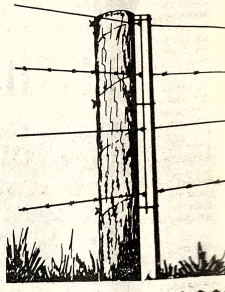

PINTE MEJOR CON Pabco

LIQUIDACION DE PINTURAS NORTEAMERICANAS A PRECIOS REDUCIDOS

F. D. LUCAS Y CIA. (BOLIVIA) S. A.

Yanacocha 587

ARENA CASCAJO

Se necesitan contratistas proveedores de arena, cascajo y otros agregados.

Presentarse en oficinas CICSA LTDA. ubicadas en Av. Mariscal Santa Cruz No. 1295, cuarto piso.

¡VACACIONES UTILES!

ESTUDIANDO MATEMATICAS-FISICA-QUIMICA

SEÑOR PADRE DE FAMILIA: ¡ Haga estudiar a su hijo(a) ! Inscríbalo en los prestigiosos cursos de repaso y preparación particular que el INSTITUTO MATEMATICO ofrece a los alumnos Medios Intermedios y Básicos durante el periodo vacacional. EL INSTITUTO MATEMATICO no tiene filiales y nuestra plana docente es exclusiva.

INICIO: MARTES 12

INSTITUTO MATEMATICO Av. Mariscal Santa Cruz 1295 2°piso (Esq. Colón) Teléfono 63617

COMITE DE OBRAS PUBLICAS DE SANTA CRUZ

CONVOCATORIA Nº. 21/74

CUARTO LLAMADO

Se invita a las firmas interesadas nacionales y extranjeras, a presentar propuestas para la provisión de maquinaria, equipo y material, ejecución de obras civiles, montaje y puesta en marcha de una PLANTA DE ACEITE CUSI, para entregarla bajo el sistema de "Llave en Mano" en la localidad Ascensión de Guarayos, Prov. Ñuflo de Chávez del Departamento de Santa Cruz.

Los pliegos de condiciones generales, especificaciones técnicas, requisitos legales y demás datos, serán proporcionados en la Sección Caja del Comité o nuestras oficinas de la ciudad de La Paz, calle Loayza 250, Edificio Castilla, piso, oficina 807, previo pago de $b. 1.000.--

Las propuestas deben presentarse en sobre cerrado y lacrado en la Secretaría General del Comité, calle La Paz, esq. Warnes, hasta horas 17:00 del 29 DE NOVIEMBRE DE 1974, con el siguiente llamado:

"CONVOCATORIA Nº. 21/74"

Santa Cruz, 31 de octubre de 1974

EL GOBIERNO VOLCARA LA ECONOMIA NACIONAL AL SERVICIO DEL HOMBRE

Señores:

Vengo a Potosí con el mismo fervor patriótico de siempre. No sólo para sumarme a la jubilosa celebración de este nuevo 10 de Noviembre, sino también para compartir inquietudes por el presente y esperanzas por el porvenir con este noble y abnegado pueblo.

Recordar los fastos gloriosos de nuestra historia, es hacer escuela de civismo. De ahí que en esta ocasión, sea tan grato para mi referirme a Alonso de Ibáñez, valiente hijo de esta tierra que se levantó como caudillo de un movimiento revolucionario que puede ser considerado precursor de nuestra independencia.

Al nombre de Ibáñez, hay que agregar el del heroico cacique Chaqui Catari, abanderado de la lucha por la defensa de nuestros recursos naturales. La batalla librada en la cuesta de Jesús del Valle significa el reto del indio contra la explotación y saqueo por el extranjero de la riqueza de este fabuloso y entrañable cerro.

Ayer Diego Huallpa asombró al mundo con el descubrimiento de la portentosa montaña de plata.

Ayer dio Potosí a la patria la sangre de sus venas y la entraña de sus cordilleras para defender la heredad nacional y sostener su economía.

Dio a esclarecidos hijos como Tomás Frias, esa figura señera a la que tanto debe la república la consolidación de sus instituciones democráticas. A José María Linares, el incorruptible.

Hoy, yo afirmo que Potosí hará el milagro de su reconstrucción. Que se alzará de su actual estancamiento, gracias al trabajo de sus esforzados pobladores y a la permanente preocupación que pone el Gobierno Nacionalista en dar solución a sus problemas.

Esta fecha es propicia para reafirmar votos de fe para hacer memoria de los héroes que, como Salvador Matos, Pedro Antonio Ascarate, Eustaquio Eguivar, Alejo Nogales y otros, en ese memorable 10 de noviembre de 1810 proclamaron nuestro derecho a la libertad y la independencia.

Ese ejemplo, como el de tantos otros próceres de esta patria que cada vez es más cara a nuestro corazón de bolivianos, debe guiar nuestra conducta y pensamiento.

En el ara mayor de Bolivia, digamos ahora que la unión nacional y la concordia, que la paz y el orden, que la libertad y el derecho, que la dignidad del hombre y la justicia social, bien "vale un Potosí".

A estos postulados que sostiene, defiende y garantiza el gobierno nacionalista, hay que sumar la tarea titánica que estamos librando para que la nación rompa las cadenas del atraso y de la dependencia.

En este sentido, Potosí nos merece la mayor atención. Es que no podía ser de otra manera. Nuestra vocación popular nos hace solidarios con esa gran mayoría de trabajadores mineros y del campo que forman principalmente la población de este Departamento. Ellos junto a industriales, profesionales, mujeres y niños, jóvenes estudiantes y artesanos, y en general todos los estamentos de la sociedad, están cooperando para forjar la patria grande, la patria justa, la patria libre que hace presencia viva en nuestra mente y nuestra sangre.

"BALANCE DE REALIZACIONES"

Siempre es bueno hacer un balance de la obra realizada. El trabajo que se cumple es el mejor aval para un gobierno. No soy partidario de formular alegremente promesas. Me gusta más bien señalar lo que se ha hecho en beneficio del pueblo, por el pueblo y para el pueblo, si es dable utilizar aquí esta vieja pero siempre nueva divisa del sistema democrático.

Por eso quiero ahora decir que en favor del desarrollo de Potosí se está realizando una labor altamente positiva. En el orden de la infraestructura básica, con programas viales, de irrigación y electrificación, se ha hecho inversiones cuyo monto total alcanzó en el año que corre la suma de ocho millones trescientos setenta mil pesos bolivianos.

En infraestructura urbana - alcantarillado, agua potable, obras urbanísticas y de pavimentación - se ha presupuestado la suma de veintiséis millones ochocientos mil pesos bolivianos.

En infraestructura social o edificaciones escolares la suma de un millón ochocientos mil pesos bolivianos. En el sector agrícola, ganadero y forestal, la suma de cinco millones de pesos bolivianos.

En el sector industrial que comprende un programa de estudio de proyectos, un monto total de quinientos mil pesos bolivianos.

Y finalmente hay que incluir un item especifico de investigaciones, con un presupuesto de quinientos mil pesos bolivianos.

Dentro de estos planes, está en ejecución la carretera Turuchipa - Chejchi-Pilcomayo. Se construyen puentes sobre el Río Chaqui-Mayu en la carretera Potosí - Sucre y el Río San Juan del Oro.

Debo anunciar también que se ha logrado financiamiento del Banco Interamericano para la construcción del camino asfaltado Potosí - Tarapaya en una extensión de 25 kilómetros.

En el Plan Vial 3.000 se aprobó ya el camino Uyuni- Potosí. Asimismo, quiero destacar que constituye una preocupación permanente del Gobierno Nacionalista, en el marco de su ambiciosa política caminera, la construcción de la carretera Bermejo - Potosí, con prolongación a Sucre.

La represa de Chaquilla incorporará 2.000 hectáreas al sistema de riego beneficiando la región agrícola de La Lava.

En electrificación se dotará de energía eléctrica a las poblaciones urbanas y rurales más importantes del departamento.

En infraestructura urbana se realizarán trabajos de alcantarillado en las ciudades de Potosí, Tupiza, y Villazón y se construirán nueve sistemas completos de agua potable.

Van a levantarse obras como las del mercado central de Potosí, la terminal de buses, el coliseo cerrado, los edificios del Comité Departamental de Desarrollo y Obras Públicas y el del Tecnológico de Tupiza. así como el Mercado Central de Uyuni, incluyendo programas financiados ya de pavimentación de esta ciudad.

El Gobierno Nacionalista, como un homenaje más a esta generosa tierra del Huayna Potosí, está haciendo entrega a la Unidad Sanitaria de un hospital completo de campaña, con una capacidad de 200 camas, con salas de operaciónes y esterilización, equipo de Rayos X, instrumental para intervenciones quirúrgicas pequeñas, medianas y mayores, con tanque para depósito de agua y dotado de los correspondientes medicamentos.

"SATISFACCIÓN Y ORGULLO"

Me lleno de satisfacción y de orgullo cuando realizo obras de esta naturaleza que van en beneficio directo del pueblo, al que fundamentalmente dedico todos mis esfuerzos de boliviano, de Mandatario de las Fuerzas Armadas de la Nación y de gobernante.

Potosí es una región preponderantemente minera. Cuenta asimismo, con grandes posibilidades para el desarrollo agropecuario, cuyo sector absorbe más del 70% de la población total del Departamento.

El gobierno nacionalista se propone modernizar la agricultura. Considera que para racionalizar este importante factor de la economía nacional debe necesariamente encararse la solución integral de los siguientes problemas:

1.- Investigación cientifica y experimentación.- 2.- Riego.- 3.- Mecanización y 4.- Abonos.

La suma de esfuerzos es la que hace una nación económicamente fuerte. Por eso creemos que es necesario desarrollar al máximo la creación de cooperativas agrícolas integrales. Hay que ir desde la producción hasta la comercialización, pasando por la agroindustria.

Potosí está dentro de los programas de desarrollo agropecuario del Gobierno Nacionalista. Ya existen a la fecha complejos de maquinaria y equipo agrícolas en las Provincias de Linares y Saavedra.

Seguiremos adelante con este plan de arrancar la agricultura no sólo de Potosí sino de todo el país, del atraso que significa mantener la tierra bajo un sistema de economía de subsistencia. La tierra debe labrar el bienestar del campesino haciéndola rentable.

Esa es una de las finalidades también del proyecto de creación del Instituto de Energía Nuclear para Agronomía a instalarse en Potosí y del Instituto Boliviano de Investigación Científica Agrícola que propendemos a constituir en breve plazo.

La política de fundiciones continuará sin prisas pero sin pausas.

Con parte del crédito británico de un millón de libras esterlinas se está construyendo en Pailaviri una planta de preconcentración de estaño. A la fecha, hay un avance del 90% de las obras civiles y 80% del equipo se encuentra en Potosí.

Se ha iniciado la construcción de las obras civiles de la primera planta de volatilización de estaño en la Empresa Unificada del Cerro de Potosí: a cargo de la Corporación Minera de Bolivia, para una capacidad de tratamiento de 400 toneladas por día de preconcentrados de estaño, equivalentes a cuatro mil doscientas toneladas finas por año.

El pueblo está informado de los beneficios socio-económicos que reportará esta planta. Se crearán nuevas fuentes de trabajo y la recuperación de esta riqueza generará mayores ingresos, para el ente estatal de la minería y el tesoro público.

Hemos entregado la fundición de antimonio de Telamayu. a la fecha se construye en el mismo distrito la Planta de Refinación de Bismuto, que nos dará un metal de calidad farmacéutica, o sea con un mínimo de 99,99% de pureza.

Estamos empeñados en diversificar la minería. En realizar planes ambiciosos de prospección y de explotación En industrializar nuestras materias primas para

obtener precios más ventajosos que contribuyan a una mejor y más justa distribución de la riqueza.

"NECESITAMOS DE TODOS"

Para todo este quehacer necesitamos el concurso de los trabajadores mineros. De su espíritu de responsabilidad y su gran capacidad de trabajo para mejorar nuestros actuales índices de producción. De su amor a la Patria, traducido en un clima de paz social que permita un esfuerzo sostenido en el talecimiento de nuestra economía.

El Gobierno Nacionalista tiende a volcar la economía nacional al servicio del hombre. Aspira a construir una sociedad comunitaria, sin privilegios y sin privilegiados.

Nuestra meta es alcanzar el bienestar material y cultural del hombre boliviano bajo un estado orgánico, disciplinado y fuerte. En el se garantizará el pleno empleo y el libre acceso de todos a las fuentes de la educación y la cultura, la elevación de los niveles de vida que sean compatibles con la dignidad de la persona humana.

En esta tarea nos acompañan las Fuerzas Armadas de la Nación y los grandes sectores populares que respaldan al Gobierno Nacionalista.

Edificar la patria nueva significa que los bolivianos, debemos observar una disciplina consciente para conservar el orden, precautelar la paz, garantizar el trabajo y acelerar nuestro desarrollo.

Los bolivianos necesitamos seguridad ante todo. Seguridad contra la angustia y la violencia, contra el rencor y el odio, contra la miseria, la ignorancia y las enfermedades. Seguridad contra un mañana cargado de incertidumbres y temores.

Debo decir aquí que la política nacional no puede convertirse en una Torre de Babel. Que los bolivianos debemos hacernos a la norma civilizada y civilizadora del diálogo, del análisis ponderado de los problemas, del respeto mutuo en el debate doctrinal o programático.

Puesto de pie saludo a Potosí, pueblo de las más nobles y generosas tradiciones, pueblo de hombres libres y de curtidos trabajadores de las minas, del campo y las ciudades.

A todos ellos les digo que conmigo tengan fe en que Bolivia alcanzará su plenitud de su destino, ahora siempre.

Gracias

Gral. Hugo Banzer Suárez
Presidente de la República

Potosí, Noviembre, 10, 1974

DIRECCION DE INFORMACIONES DE LA PRESIDENCIA DE LA REPUBLICA

PRESENCIA

Director: Huascar Cajías K.
Sub. Director: Renán Estenssoro A.
Gerente: Armando Mariaca V.

La industria manufacturera y sus problemas

Se encuentra en estudio el diagnóstico de las industrias nacionales, preparado conjuntamente por el ministerio del ramo y la Cámara Nacional de Industria. El documento es de excepcional importancia para establecer un balance real sobre las deficiencias de este sector, sus posibilidades, dimensión de producción, aumento de la misma con perspectivas de ensanchamiento hacia el mercado interno y andino, inversiones probables en el campo manufacturero, disposiciones proteccionistas y otras destinadas a crear la base de una actividad industrial sólida y que absorba la tecnología moderna para poder hacer frente, en pocos años, más, al desafío del Acuerdo de Cartagena.

Posiblemente el sector de la industria manufacturera es el que más problemas afronta y algunos de éstos son complejos y de difícil solución. Las inversiones en este campo han sido mínimas no sólo para el establecimiento de nuevas industrias, sino también para el ensanchamiento de las existentes. Por otra parte, la escasa tecnología y en la myor parte de los casos la maquinaria obsoleta, así como la falta de mano de obra calificada, no permiten su progreso equilibrado. Muchos de los productos que manufactura por sus costos no pueden o están en la imposibilidad de competir con el extranjero similar que, en lo general, llega al país por los canales ilegales del contrabando.

Mientras no se supere la actual situación de competencia desleal con el comercio ilícito estimamos que será un tanto difícil, por no decir imposible, mejorar los mecanismos de producción y productividad de nuestra industria manufacturera. Pero para llegar a este punto de solución no sólo es necesario realizar una campaña intensa contra el contrabando, y denunciada por el gobierno, sino asimismo mejorar los métodos de trabajo, y, al mismo tiempo, tratar de incorporar al mercado de consumo a un apreciable sector de la población que se encuentra marginada por razones económicas, de hábito y otras.

El diagnóstico proporcionará al gobierno, por supuesto, todos los datos requeridos para tener una idea cabal de este importante sector de la actividad nacional. Pero al mismo tiempo deberá servir para promover por todos los medios posibles las inversiones que son indispensables para trabajar en los rubros que ofrecen mejores condiciones para desarrollar y lograr buen éxito en sus negocios. Actualmente existen fábricas que trabajan a pérdida y que demandan angustiosamente una inyección económica para revitalizarse y trabajar con costos más bajos. En este aspecto la inversión extranjera es vital, ya que contribuirá a remediar la falta de recursos internos y aportará la tecnología que tanta falta nos hace para robustecer nuestras actividades manufactureras.

También será necesario fortalecer el espíritu de empresa con la finalidad esencial de ampliar el alcance y las oportunidades que nos han presentado con el mercado subregional. Será preciso que nuestros empresarios manufactureros adquieran un espíritu más agresivo y dinámico que les permita ingresar al mercado en condiciones de ventaja o por lo menos de igualdad. Si desde ahora no se tiene la inalterable convicción de que sólo bajando costos y mejorando calidad podremos competir atravesaremos por un período muy crítico que puede decidir la quiebra de muchas de nuestras industrias manufactureras.

El Gobierno desea...

(Viene de la página 1)

financiados ya de pavimentación de esta ciudad.

El Gobierno Nacionalista, como un homenaje más a esta generosa tierra del Ihuyna Potosí, está haciendo entrega de la Unidad Sanitaria de un hospital completo de campaña, con una capacidad de 200 camas, con salas de operaciones y esterilización, equipos de Rayos X, instrumental para intervenciones quirúrgicas pequeñas, medianas y mayores, con tanque para depósito de agua y dotado de los correspondientes medicamentos.

Me lleno de satisfacción y de orgullo cuando realizo obras de esta naturaleza que van en beneficio directo del pueblo, al que fundamentalmente dedico todos mis esfuerzos de boliviano, de Mandatario de las Fuerzas Armadas de la Nación y de Gobernante.

Potosí es una región preponderantemente minera. Cuenta asimismo, con grandes posibilidades para el desarrollo agropecuario, cuyo sector absorbe más del 70% de la población total del Departamento.

El Gobierno Nacionalista se propone modernizar la agricultura. Considera que para racionalizar este importante factor de la economía nacional debe necesariamente encararse la solución integral de los siguientes problemas:

1. Investigación científica y experimentación. 2. Riego. 3. Mecanización, y 4. Abonos.

La suma de esfuerzos es la que hace una nación económicamente fuerte. Por eso creemos que es necesario desarrollar al máximo la creación de cooperativas agrícolas integrales. Hay que ir desde la producción hasta la comercialización, pasando por la agroindustria.

Potosí está dentro de los programas de desarrollo agropecuario del Gobierno Nacionalista. Ya existen a la fecha complejos de maquinaria y equipo agrícola en las provincias de Linares y Saavedra.

Seguiremos adelante con este plan de arrancar la agricultura no sólo de Potosí sino de todo el país, del atraso que significa mantener la tierra bajo un sistema de economía de subsistencia. La tierra debe labrar el bienestar del campesino haciéndola rentable.

Esa es una de las finalidades también del proyecto de creación del Instituto de Energía Nuclear para Agronomía a instalarse en Potosí y del Instituto Boliviano de Investigación científica Agrícola que propendemos a constituir en breve plazo.

La política de fundiciones continuará sin prisas pero sin pausas.

Con parte del crédito británico de un millón de libras esterlinas se está construyendo en Pailaviri una planta de preconcentración de estaño. A la fecha, hay un avance del 90% de las obras civiles y 80% del equipo se encuentra en Potosí.

Se ha iniciado la construcción de las obras civiles de la primera planta de volatilización de estaño en la Empresa Unificada del Cerro de Potosí; a cargo de la Corporación Minera de Bolivia, para una capacidad de tratamiento de 400 toneladas por día de preconcentrados de estaño, equivalentes a cuatro mil doscientas toneladas finas por año.

El pueblo está informado de los beneficios socio-económicos que reportará esta planta. Se crearán nuevas fuentes de trabajo y la recuperación de esta riqueza generará mayores ingresos para el este estatal de la minería y el tesoro público.

Hemos entregado la fundición de antimonio de Telamayu. A la fecha se construye en el mismo distrito la Planta de Refinación de Bismuto, que nos dará un metal de calidad farmacéutica, o sea con un mínimo de 99.99% de pureza.

Estamos empeñados en diversificar la minería. En realizar planes ambiciosos de prospección y de explotación. En industrializar nuestras materias primas para obtener precios más ventajosos que contribuyan a una mejor y más justa distribución de la riqueza. Trabajadores mineros. De su espíritu de responsabilidad y su gran capacidad de trabajo para mejorar nuestros actuales índices de producción. De su amor a la Patria, traducido en un clima de paz social que permita un esfuerzo sostenido en el fortalecimiento de nuestra economía.

El Gobierno Nacionalista tiende a volcar la economía nacional al servicio del hombre. Aspira a construir una sociedad comunitaria, sin privilegios y sin privilegiados.

Nuestra meta es alcanzar el bienestar material y cultural del hombre boliviano, bajo un estado orgánico, disciplinado y fuerte. En el se garantizará el pleno empleo y libre acceso de todos a las fuentes de la educación y la cultura. A la elevación de los niveles de vida que sean compatibles con la dignidad de la persona humana.

En esta tarea nos acompañan las Fuerzas Armadas de la Nación y los grandes sectores populares que respaldan al Gobierno Nacionalista.

Edificar la patria nueva significa que los bolivianos debemos observar una disciplina consciente para conservar el orden, precautelar la paz, garantizar el trabajo y acelerar nuestro desarrollo.

Los bolivianos necesitamos seguridad ante todo. Seguridad contra la anarquía y la violencia, contra el rencor y el odio, contra la miseria, la ignorancia y las enfermedades. Seguridad contra un mañana cargado de incertidumbres y temores.

Debo decir aquí que la política nacional no puede convertirse en una Torre de Babel. Que los bolivianos debemos hacernos a la norma civilizada y civilizadora del diálogo, del análisis ponderado de los problemas, del respeto mutuo en el debate doctrinal o programático.

Puesto de pie saludo a Potosí, pueblo de las más nobles y generosas tradiciones, pueblo de hombres libres y de curtidos trabajadores de las minas, del campo y las ciudades.

A todos ellos les digo que conmigo tengan fe en que Bolivia alcanzará la plenitud de su destino, ahora y siempre.

GRACIAS.

Potosí, Noviembre 10, 1974.

Dirección de Informaciones de la Presidencia de la República.

PRESENCIA

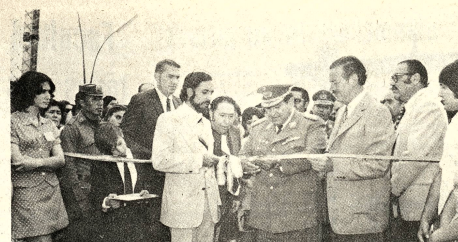

INAUGURACION.- La Feria Internacional de Cochabamba, fue inaugurada por el Ministro de Defensa, Gral. René Bernal Escalante, en representación del Gral. Hugo Banzer Suárez. En la foto el Gral. Bernal corta la cinta simbólica de inauguración.

Fue inaugurada la I Feria Internacional de Cochabamba

COCHABAMBA PRESENCIA.- Autoridades nacionales y departamentales, en acto especial realizado en la Laguna de Alalay, inauguraron la I Feria Internacional de Cochabamba, donde se encuentran representadas industrias nacionales y extranjeras. Durante el acto se desató una lluvia torrencial que puso a prueba las instalaciones de la Feria.

En representación del Presidente de la República, Gral. Hugo Banzer Suárez, asistió el Ministro de Defensa Nacional, Gral. René Bernal Escalante, quien al cortar la cinta simbólica de apertura de la feria, reiteró el permanente trabajo que desarrollan las fuerzas vivas del Departamento de Cochabamba. Hizo hincapié en el trabajo tesonero de mucha gente que ahora observa con satisfacción su obra.

Previamente, el Alcalde Municipal había manifestado su agradecimiento por la colaboración recibida de parte de las instituciones de Cochabamba.

Otros oradores fueron Enrique Tardio, de Acción Cívica Boliviana, el Presidente de JUNCO, Hugo Bilbao, y Maclovio Sánchez de Lozada, por los empresarios expositores.

Presidente de Comité de OO.PP.

El Gral. Hugo Banzer reitera su interés por desarrollo beniano

El Presidente del Comité de Obras Públicas y Desarrollo del Beni, Cap. Ing. Sinforoso Leigue Vaca, informó a PRESENCIA que el Gral. Hugo Banzer Suárez ha reiterado su preocupación por dotar al Beni de los recursos y elementos de trabajo que consiga su pleno desarrollo. El Primer Mandatario había encargado al Ing. Leigue Vaca identificar los campos más propicios para iniciar trabajos productivos en ese Departamento.

AREA DE DESARROLLO

El Ing. Leigue dijo que en cuanto se posesionó en su actual cargo, había elegido un proyecto concreto e inmediato de trabajo, declarando Area de Desarrollo una extensión de 200 kilómetros de diámetro en torno a la ciudad de Trinidad, sector en el que se harán los diagnósticos sobre las posibilidades agro-industriales, agropecuarios, pecuario-industriales más adecuados según la naturaleza de esas tierras.

Con ese fin, el Ing. Leigue se ha puesto en contacto con autoridades nacionales que viabilicen los estudios y elaboren después los proyectos que correspondan.

Informó que el Gerente General de la Corporación Boliviana de Fomento, Lic. Guido Ocampo Castrillo, como resultado de las conversaciones sostenidas con el, viajará al Beni el 15 del presente mes acompañado de un equipo de asesores. Allí, en el terreno, estudiarán las posibilidades de emprender a corto y largo plazo los trabajos más recomendables para un positivo cambio económico y social en ese Departamento.

En principio, informó el Ing. Leigue, la CBF será el Agente Financiador del Comité de OO.PP. y Desarrollo del Beni.

IICA

El Instituto Interamericano de Ciencias Agrícolas (IICA), dependiente de la OEA, ha programado su ayuda al Comité dirigido por el Cap. Ing. Leigue Vaca. El Ing. Mario Paes de Barros, representante de IICA en Bolivia, ha hecho conocer oficialmente que el 14 del presente mes se trasladará a Trinidad junto con el Dr. Soikes, experto de ese instituto con asiento en el Perú, con objeto de estudiar, con la ayuda de dos técnicos del Ministerio de Agricultura, las condiciones del Area de Desarrollo de Trinidad y hacer el diagnóstico de futuros proyectos.

RECURSOS PARA EL COMITE

El Presidente del Comité de OO.PP. y Desarrollo del Beni se refirió al problema de agua potable de Trinidad, cuya solución, dijo, es de carácter perentorio.

Señaló que la primera labor que se viene encarando es el cambio de la cañería de aducción de agua desde la laguna de Lora, de donde se provee a la población trinitaria. La cañería doble tiene una extensión de 7 y medio kilómetros y una dimensión de 8 pulgadas de diámetro. El costo aproximado es de 8 millones de pesos bolivianos, suma que incluye la colocación de un nuevo transformador para que funcionen dos bombas nuevas instaladas en el carcamo de bombeo para alimentar los tanques o depósitos.

La segunda etapa de este servicio será el estudio definitivo del sistema de agua potable de Trinidad, a cargo de la entidad denominada CORPAGUAS, tal como se hizo en Riberalta, con recursos provenientes de los fondos de contrapartida.

Se espera que en oportunidad de la efemérides del Departamento del Beni, el Presidente Banzer Suárez lleve a Trinidad el Decreto Supremo que asigne ese trabajo a CORPAGUAS, en las mismas condiciones.

Finalmente, el Ing. Leigue Vaca informó que el Comité de OO.PP. del Beni ha elaborado su presupuesto para el año próximo con un incremento mínimo de 20 millones de pesos bolivianos, suma considerada exigua para los numerosos e imprescindibles trabajos que exige el desarrollo inicial del rico Departamento del Beni.

Programación petroquímica y automotriz tratará próxima reunión de Pacto Andino

Uno de los principales puntos de la agenda de la Comisión del Acuerdo de Cartagena que se reunirá en Lima el proximo 11 de este mes, se refiere a la consideración de las propuestas sobre petroquímica, automotriz y fertilizantes de los países de la Subregión y las asignaciones que luego de este análisis se asignarán a cada país.

Las asignaciones que originalmente hizo la Junta del Acuerdo de Cartagena a los países miembros fue modificada con el ingreso de Venezuela al Pacto Andino. De esa manera no ha sido posible definir en los últimos dos años la programación petroquímica, por ejemplo, que ha sufrido importantes modificaciones.

En lo referente a las asignaciones de la industria automotriz, Bolivia no aceptó la propuesta de la Junta que le asignaba la fabricación de vehículos y motores pesados.

En fuentes de la Secretaría de Integración se asigna gran importancia a las reuniones que se inician la próxima semana por la posibilidad de que se definan estos aspectos contenidos en la programación industrial del Pacto Andino que han sido objeto de negociaciones reservadas de las delegación y técnicos bolivianos en diferentes reuniones de este acuerdo andino-integracionista.

Producción nacional de gas licuado aún abastece demanda

Portavoces oficiales de Yacimientos Petrolíferos Fiscales Bolivianos informaron que la producción nacional de gas licuado aún es suficiente para abastecer la demanda interna. La afirmación fue formulada ante versiones difundidas entre los usuarios que acuden a formar colas para abastecerse del producto, en sentido de que "había que aprovisionarse, ya que luego no habrá más hasta que se importe de Chile".

Se reiteró en YPFB que los usuarios no deben temer que llegue un momento en que no exista gas licuado para satisfacer a los usuarios, pues esto no ocurrirá. Por si acaso llegara la situación de que las setenta toneladas de producción diaria nacional no abastezcan, se han adelantado las gestiones necesarias para contar oportunamente con el producto importado, hasta que entre en funcionamiento la planeada nueva planta de procesado de gas licuado de Río Grande. "Los usuarios se repiten no deben preocuparse mayormente de donde provenga el gas, de lo que deben estar seguros es que contarán con el producto al mismo precio".

Se espera conocer en las próximas horas los resultados obtenidos en Estados Unidos por el Gerente General de YPFB, Ing. Rolando Prada Méndez tuvo la misión de gestionar ante los fabricantes de los equipos para la planta de Río Grande, la entrega de estos en el tiempo más breve posible. Una vez que esté produciendo la planta de gas licuado de Río Grande, la producción nacional de 70 toneladas diarias se incrementará en 120 más y se contarán con volúmenes suficientes para garantizar el crecimiento de la demanda hasta que estén concluidas otras nuevas plantas ya programadas, según sostienen las autoridades.

Se propone una reunión mundial sobre el tema: Desarme nuclear

La Comisión Boliviana de Justicia y Paz ha informado que el organismo similar de Australia ha propuesto al Director de su país, a la Comisión Pontificia y a las Comisiones Nacional de Justicia y Paz de todas las naciones, para auspicios de las Naciones Unidas, para estudiar el tema del desarme nuclear.

Se explica que la Comisión de Justicia y Paz de Australia hizo esta proposición porque el problema del desarme nuclear "es por lo menos tan importante como los grandes problemas de alimentación, población, utilización de las riquezas marítimas, todos problemas que ya han sido objeto de debates a nivel mundial".

Los proponentes se refieren también han dicho que "Si los esfuerzos morales de todas las naciones desembocan en una conferencia en la cual los peligros inherentes a la guerra nuclear podrían ser entendidos, entonces sería posible dar pasos positivos hacia un desarme nuclear".

Gobierno analizará estudio para fundición de estaño de baja ley

La Empresa Nacional de Fundiciones presentará este mes de noviembre en el Poder Ejecutivo el estudio de factibilidad para la instalación de una fundición para minerales de estaño de baja ley o complejos en Vinto. Se estima que el contrato para la construcción de la planta podrá ser firmado en enero de 1975.

Un estudio de prefactibilidad elaborado por técnicos de ENAF fue enviado a la firma de Klockner de Alemania, para ser utilizado en el proyecto técnico definitivo. Además se logró la cooperación gratuita de Machinoexport de la Unión Soviética y Paul Bergsoe de Dinamarca, que han participado en la preparación de estudio final, lo que, a juicio de los técnicos nacionales, significa que la fundición será el fruto de la coordinación de las más afamadas tecnologías del mundo. Este estudio debió haber sido entregado a fines del pasado mes de octubre y se espera que la demora no se prolongue y se cuente con los documentos en los próximos días.

Según se supo en fuentes del Ministerio de Minería y Metalurgia, el Ministro José Antonio Zelaya aprovechará su viaje a Europa (fue a Ginebra para asistir a la reunión de países productores de acero), para pasar por Alemania y conversar con técnicos de Klockner acerca del trabajo que se les ha encomendado. No se descarta la posibilidad de que sea el mismo Cnl. Zelaya quien traiga consigo el estudio en su viaje de vuelta al país.

El costo de la fundición de estaño para minerales de baja ley o complejos será conocido a través del estudio de factibilidad esperado. Sin embargo, puede adelantarse que los estudios preliminares de ENAF consideraban un valor de 15 millones de dólares, incluyendo 2 como capital de trabajo. La planta abarcará el tratamiento de los subproductos de los minerales de la fundición existente, además de los minerales de baja ley y complejos. La nueva fundición deberá tener una capacidad para producir 10.000 toneladas anuales de estaño metálico.

PLANTA DE FERROALEACIONES

De acuerdo a su cronograma de trabajo, ENAF debe elevar a consideración del Poder Ejecutivo también el presente mes de noviembre el estudio de factibilidad para la instalación de una planta productora de ferroaleaciones. La Empresa Nacional de Fundiciones esperaba el proyecto técnico de Skodaexport de Checoslovaquia. Su localización ha sido ya definida en Viacha y su costo estimado en 3 millones de dólares. Igual que en el caso anterior, se piensa que la planta será el resultado de la aplicación de la mejor tecnología puesta que Checoslovaquia es un país especializado en la producción de ferroaleaciones.

Congreso de UNIAPAC

Necesidad de transformación y desarrollo de la empresa

Santiago Brurón, presidente latinoamericano de la Unión Internacional Cristiana de Dirigentes de Empresa (UNIAPAC), quien participó, en la reunión de la filial boliviana de la citada institución, propugno en el V Congreso la transformación creativa de la empresa y el desarrollo integral del hombre.

El Presidente latinoamericano de UNIAPAC, dictó una conferencia sobre el tema de la participación y desarrollo. Brurón dijo: "quiero situar el tema de la transformación de la empresa sobre el eje del desarrollo".

"Aquí caben dos preguntas", agregó. "La primera cuando hablamos de transformación de las empresas queremos hablar en primer lugar de las nuestras -las de UNIAPAC-; es decir, la responsabilidad que tenemos en apresar por casa lo que deseamos establecer en casa ajena. Y, además cuando hablamos de transformación nos referimos a una transformación creativa y no a cambios destructivos de la función empresarial".

"La segunda precisión se refiere a lo que entendamos por desarrollo", dijo Brurón. "Ante todo hay que saber de que desarrollo se trata y, además, para quienes se busca ese desarrollo", aclaró el conferencista.

"En términos socio-económicos, UNIAPAC está propugnando hacer un desarrollo integral en favor del hombre, pero de todo el hombre y de todos los hombres", afirmo Santiago Brurón.

"De ahí que, desde el punto de vista empresarial, nos referimos a un desarrollo no sólo económico, sino también social, que ambos serían hipertrofias, a la larga mortales, sino se alcanza un equilibrado desarrollo social y económico", declaró el conferencista.

El Presidente LATINOAMERICANO DE UNIAPAC, hizo después las siguientes afirmaciones sobre el tema de su conferencia:

"Los elementos de un desarrollo integral son varios. Están en la cultura, la capacitación, las bases de la convivencia, los elementos materiales y los motores intelectuales. Ellos pasan por la escuela, la universidad, la familia, las iglesias, pero en su gran parte pasan para implementarse por un instrumento que se llama Empresa, sea esta pública o privada, correspondiendo a sociedades de capital o de personas, de tipo cooperativo o individual. En resumen, la empresa, es un equipo de esfuerzos humanos".

"De ahí que al hablar de desarrollo, debemos hablar de Empresa y, por lo tanto, debemos considerar para aceptar si es en este momento suficientemente creativa y eficiente para aceptar y superar el desafío. De eso nace nuestro tema: desarrollo y transformación".

Santiago Brurón señaló a la voluntad de desear la transformación y el desarrollo, como el motor que es capaz de llevar hacia el logro de los objetivos que supone ingresar en un proceso semejante.

En el V Congreso Nacional de UNIAPAC, además del tema antes mencionado, se analizó el proceso inflacionario y el desarrollo.

Subsecretario de Inmigración

Primer funcionario que renuncia y se brinda al Servicio Civil

Rodolfo Greminger Durán presentó renuncia del cargo de Subsecretario de Inmigración para dejar en libertad de elegir su colaborador al Ministro del Interior, Migración y Justicia.

El texto de la renuncia es el siguiente:

Señor Ministro:

En vista de haberse dado un paso trascendental en nuestra historia, en busca del desarrollo, estabilidad y paz social de nuestra patria, compartiendo plenamente con el señor Jefe de las FF.AA. y el proceso valientemente iniciado por nuestro Excelentísimo señor Presidente Gral. Don Hugo Banzer Suárez, quien, considero podrá sacarnos del marasmo político, atraso y la desorientación en la que ha vivido nuestro pueblo; y siendo un convencido de que la libertad de acción de nuestros gobernantes en esta hora de grandes decisiones es factor primordial para el logro de vuestros objetivos, me veo en la obligación moral de dejar a usted señor Ministro en la libertad de elegir su colaborador en la Subsecretaría de Migración, para cuyo efecto presento renuncia de dichas funciones, poniéndome en conformidad a lo estipulado, en el Decreto Supremo sobre Servicio Civil Obligatorio, a prestar mi concurso con la misma lealtad donde fuera necesaria para el fortalecimiento y grandeza de nuestro pueblo.

Con este motivo, presento a usted señor Ministro, las seguridades de mi consideración más distinguida.

Dr. Rodolfo Greminger Durán.

Se suspendió para de labores en la normal S. Bolivar

Los estudiantes de la Escuela Normal Simón Bolivar acordaron suspender la huelga que habían mantenido hace varias semanas como descontento por el contenido del proyecto de Ley de Normales y los intentos de su aprobación

Un comunicado firmado por Eduardo Lizarazu A. e Ismael Flores Martínez, a nombre de los estudiantes normalistas, da cuenta de la determinación anotada manifestando que se debe a intención que ha manifestado gobierno de "encauzar la vi económica y social del país hacia senderos de paz, orden, justicia bienestar".

Confortado con los auxilios de la santa religión católica y la bendición del Santo Padre ha dejado de existir la señora doña

TERESA SAAVEDRA Vda. de OLMOS

Haydée Olmos de Rigo-Righi y Raúl Olmos Saavedra, hijos; Héctor Rigo-Righi y Ellynor Mariaca de Olmos, hijos políticos; Cristina, Raúl y Luis Fernando Olmos (ausente) nietos; Harold Olmos y Linda de Olmos, nietos políticos; y los bisnietos, invitan a sus parientes, amigos y personas piadosas a concurrir al traslado de sus restos mortales, que se efectuará el día de hoy Lunes 11 del presente mes a horas 17 p.m. de la Avenida 6 de Agosto 2105; favor que comprometerá la gratitud de la familia doliente.

Guía Profesional

Médicos

Dr. ALFREDO RAMIREZ T. CIRUJANO UROLOGO

Estudios Universidad de Chile. Especialista en Cirugía y Enfermedades Riñones, Vejiga, Próstata, Genitales, infertilidad, venereas.

Av. Camacho 1477. Teléfono 57219-64817. Consultas 10-12 ; 17 - 19.

Dr. RUBEN CASTELLANOS ROJAS

Médico de Niños (Clínica Universitaria de Edificio Petrolero 7° piso. De 14-16 horas. Teléfono 5041. Domicilio Rosendo Gutiérrez 628. Teléfono 54413. Atención de Urgencias.

DR. ANTONIO MEJIA ESCALERA

CIRUJANO CANCEROLOGO ESPECIALIZADO EN FRANCIA TUMORES.- Detección precoz: Mama, Tiroides, Piel, Tubo digestivo, Genitales, Hematosarcomas. LINFOGRAFIA.

Consultorio; edificio cine SCALA 7° piso teléfono 56695 Horario 17.30 - 20.

DR. ANIBAL RIVERO DELFIN MEDICO DE NIÑOS

Especializado en Londres Santiago de Chile - U.S.A. Consultorio: Av. 16 de Julio 1456, Edif. Sobima 3er. piso. Teléfono 53742. Domicilio Urbanización San Miguel J-26-Teléfono 83629. Casilla 3601.

DR. MARIO MENDEZ ELIAS

Especializado en Neurocirugía, Suecia, Inglaterra, Holanda.

ENFERMEDADES CIRUGIA DEL CEREBRO, MEDULA NERVIOS, RADIOCIRUGIA, PARKINSON DOLOR, EPILEPSIA

Consultorio: Avenida Arce 2081, Edificio Montevideo 8° piso. Horas 15 - 18 Teléfono 43130.

DR. ALBERTO MARIACA MEDICO CIRUJANO

Medicina Interna. Esp. Gastroenterología, estómago, intestinos, apéndice, hígado, vesicula biliar, páncreas, etc. Transtornos de la nutrición. Consultorio Plaza Venezuela 3er. piso (Edificio Sobima) Altos O.K. de horas 14 a 17. Teléfonos: Consultorio 20837 Domicilio 23832.

TRAUMATOLOGO ORTOPEDISTA

ESPECIALIZACION BRASIL - EUROPA

DR. CARLOS MUÑOZ A.

Atiende niños y adultos. Fracturas - Rayos X - Deformidades de nacimiento - Manos, heridas, cicatrices.

CONSULTORIO Ayacucho 208 quinto piso de 14 a 19 horas. Sábados de 9 a 13. Teléfonos: 52265 domicilio 43075 - 20461.

DR. LUIS SEA MEDICINA INTERNA

Broncopulmonares. Tuberculosis, gastrointestinales. Venéreas, en todas sus formas. Consultorio y domicilio. Evaristo Valle 157 teléfono 42465. Atención de 3 a 7.

Dra. SONIA OCAMPO DE BALLESTEROS GINECOLOGIA

Obstetricia. Estudios universitarios Brasil Especialización CENTRO MÉDICO NACIONAL MEXICO

Consultorio Edificio Asbún nuevo Yanacocha esquina Mercado 1er. piso 106. Tel. 20062 - 45429 Horas 14 - 17.

DR. RIGOBERTO MENA M.

Odontólogo especialista. Catedrático Cirugía Bucal UMSA. Cirugía - Prótesis - Rayos X, complicaciones de la extracción dentaria. Cirugía de los terceros molares. Fracturas y traumatismos de los maxilares. Tumores y mal formaciones maxilares.

Consultorio: Av. Camacho esquina Loayza Edificio Saenz 6° piso oficina N° 5, casilla 2307. Teléfonos: Consultorio 27636, Domicilio 44

LABORATORIO DR. EDUARDO CAMACHO MUÑOZ MEDICO-MICROBIOLOGO LABORATORISTA

Exámenes completos SANGRE, ORINA, L.C.R. Pruebas funcionales HIGADO, RIÑONES, TOMAGO. Serología VENEREAS, REUMATICAS CHAGAS, FEBRILES.

Estudio PARASITOLOGICO, BACTERIOLOGICO, cultivos antibiogramas en EXUDADOS TRASUDADOS SECRECIONES GENITALES DIAGNOSTICO PRECOZ DE EMBARAZO.

Edificio Fabril Plaza Francisco 993 1er Piso, Of. Teléfonos 41397-25310. Domicilio 65452.

DR. GUILLERMO SUAREZ TEJADA CIRUJANO UROLOGO

Atiende enfermedades de riñones, próstata, vejiga, aparatos masculinos, venéreas. Consultorio Mercado 1000, Yanacocha Edif. Almaraz 1er. piso Atención horas 18 a 20 p.

Abogados

CARLOS CASTAÑON BARRIENTOS ABOGADO

Asuntos tributarios administrativos, contratos, títulos, consultas, asuntos en general, asesoramiento.

Edificio Asbún nuevo Yanacocha esquina Mercado 1er. piso oficina 103, teléfono 53670, domicilio 63670 casilla correo 4154.

Notario

GUALBERTO RODRIGUEZ

NOTARIO DE FE PUBLICA

Asuntos del ramo, escrituras, protocolizaciones, testamentos, poderes, legalizaciones, apertura de libros, etc. SERIEDAD, PUNTUALIDAD EFICIENCIA. Dirección Mercado N° 1000 Frente a Casa Grace. Tel.

SILVANA

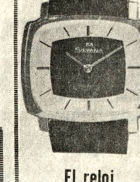

El reloj del mecánico

Representantes para Camiri: Casa Novel
Comercial Peñarrieta
Distribuidores para Bolivia: HORACIO PEISER

COMPAÑIA BOLIVIANA DE ENERGIA ELECTRICA S.A.

Bolivian Power Company Ltd.

Corte de Energía para mejorar su servicio

Dia MIERCOLES 13 de noviembre, de Hrs. 8:30 a 14:00 Zona MUNAYPATA, afecta a: Calle San Pedro de Sorata entre la 25 de Julio y el Puente de la Av. NN.UU. Desaguadero, Collana y adyacentes.

Dia MIERCOLES 13 de noviembre, de Hrs. 13:00 a 17:00 Zona SAN PEDRO, afecta a.: Batallón Suere, media cuadra; Otero de la Vega, Héroes del Acre, entre Nicolás Acosta y Santos Machicado.

GRAN LIQUIDACION DE CUERINAS

LA SULTANA Mercado 1096	FREUDENTHAL Y CIA. Potosí 967	Plaza Zalles 281 (Frente Est. Central)
FABRICA INZE Figueroa 604	METRO—IMPORT Alto de La Alianza 733	Jenaro Sanjinés 489

Organización de los Estados Americanos sufrió atentado

WASHINGTON, 10, (AP).- Una bomba averió anoche la sede de la Organización de Estados Americanos OEA, situada apenas a tres cuadras de la Casa Blanca. La policía dijo que no hubo víctimas.

Seis horas después de la explosión un hombre no identificado telefoneó a The Associated Press y dijo que un grupo denominado "El Movimiento Cuba C4" era responsable del atentado.

"Consideramos a todos los países latinoamericanos, que reconozcan el régimen de Cuba como verdadero representante de Cuba como enemigos del pueblo cubano", dijo el individuo. "Todos los países latinoamericanos que reconocen el Castrocomunismo son nuestros enemigos. Viva Cuba Libre".

El estallido fue aparentemente causado por un explosivo colocado dentro de una cabina telefónica en el "salón de las banderas" en el segundo piso del edificio.

La explosión coincidió con la reunión de la OEA en Quito para estudiar el posible levantamiento de las sanciones a Cuba.

Han estallado varias bombas en Quito coincidiendo con la reunión.

Un poco después de la explosión, ocurrida a las 20:10 Est, un individuo anónimo llamó al diario Washington Star-News.

Preguntó si se había sabido de la explosión, y previno que otra bomba iba a estallar. Los editores del diario notificaron inmediatamente a la policía.

Un vocero de la OEA dijo que la explosión, que ocurrió cerca de la oficina del Secretario General Galo Plaza, rompió algunas ventanas en el edificio de mármol de dos pisos.

Dijo que también hizo un hueco en el techo. Calculó que los daños valdrían varios miles de dólares.

El edificio, que constituye una de las atracciones para los turistas, estuvo abierto al público hasta las 16:00

El vocero dijo que no sabía que se hubieran producido amenazas, antes del atentado.

La mayoría de los funcionarios de la OEA, incluyendo a Plaza, están asistiendo a la reunión de Quito.

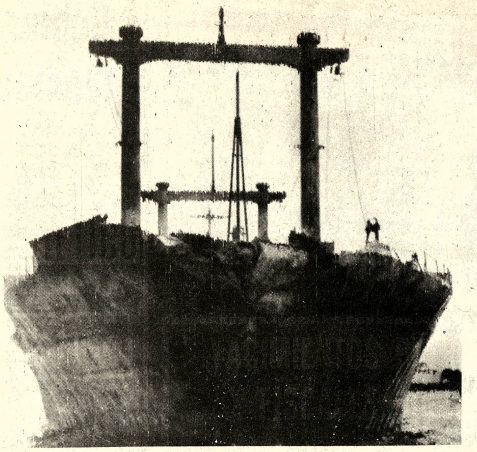

COSLISION.- Tokyo 10 (AP).- La proa del carguero liberiano Pacific Ares aparece quemada y destrozada tras una colisión ocurrida ayer en la bahía de Tokyo con un cisterna japonés. El carguero de 10.874 toneladas y el cisterna de 15.722 "Yuyo Maru" se incendiaron a raíz del choque. Diecinueve tripulantes perecieron y 14 desaparecieron (Radiofoto AP).

Facultad de Medicina clausuró todos sus cursos en el Uruguay

MONTEVIDEO, 10 (AP).- La Facultad de Medicina clausuró sorpresivamente todos los cursos "hasta nuevo aviso", aparentemente a causa de masivas renuncias de profesores que se solidarizaron con colegas sancionados por el gobierno.

La resolución fue adoptada por el decano interventor de la Facultad, Gonzalo Fernandez, y afecta a unos 5.000 estudiantes. No se explicaron las razones de la medida.

Versiones periodísticas indicaron que unos 100 profesores ya habían renunciado, pero la información no pudo ser confirmada.

Según fuentes universitarias, la clausura pone de manifiesto la más seria crisis surgida en la universidad desde su intervención por el gobierno, hace un año.

La situación se planteó cuando numerosos docentes y empleados universitarios se negaron a suscribir una declaración de "fe democrática" en los términos prescriptos por las autoridades.

Reivindicando sus "poderes jurídicos" para destituir a los funcionarios públicos pertenecientes a los partidos políticos o agremiaciones marxistas disueltas a ilegalizadas al año pasado, el gobierno obligó a todo el personal universitario a firmar bajo juramento un documento adhiriendo al sistema democrático y declarando "no pertenecer ni haber pertenecido" a ninguna de las organizaciones proscriptas.

Fuentes docentes dijeron que la mayor parte de los profesores se había negado a suscribir un texto que consideraban "ilegal", presentando en cambio notas personales redactadas según su propio criterio.

Ante esta actitud las autoridades iniciaron sumarios que implican la separación de los cargos, la prohibición de ingresar a los locales y la retención de la mitad de los sueldos.

Hay versiones contradictorias sobre el número de sumariados. El Subsecretario de Educación y Cultura, Carlos A. Rocca, dijo a The Associated Press que hasta hace dos semanas "no pasaban de una treintena". Pero en círculos docentes se habla de "varios centenares".

Al conocerse la iniciación de los sumarios, numerosos profesores de varias facultades presentaron renuncia, según se informó.

No pudo conocerse exactamente el número de dimitentes.

El problema parece afectar más agudamente a la Facultad de Medicina. En días pasados se aseguró que 52 catedráticos y profesores estaban sumariados allí, y que había "varias decenas de renuncias". El número habría crecido posteriormente.

En la vispera, el Ministro de Educación y Cultura, Edmundo Naranció, que también actua como rector de la Universidad, aprobó una resolución reafirmando la obligatoriedad de la declaración jurada, pero añadiendo una cláusula que permite a los interesados pedir una investigación para determinar su afiliación a las organizaciones marxistas hubiesido anterior a su disolución.

Aparentemente ello podría abrir un camino para aflojar la tensión aunque se dijo que entre los profesores hay opiniones dispares.

Meningitis en México

MEXICO, 10 NOV. (IPS). El espectro de la meningitis cerebro espinal ha empezado a rondar la Capital Federal, después que la opinión pública se enteró que una niña de seis años murió esta semana víctima de la fatal enfermedad.

Las autoridades del Ministerio de Salud ordenaron de inmediato la adopción de las medidas necesarias para evitar que la meningitis pueda propagarse en esta capital.

Brigadas de médicos prácticamente han aislado la zona donde están ubicadas la escuela y la casa de la familia de la niña de siete años. Iniciaron un tratamiento tanto a familiares como de compañeros de escuela.

Gobierno argentino suspendió ayer las elecciones comunales

BUENOS AIRES, 10 (AP).- El gobierno suspendió las elecciones comunales que debían realizarse hoy en el pequeño municipio patagónico de Comandante Piedrabuena, provocando el estado de sitio vigente desde el pasado miércoles, que está generando expresiones opositoras por la forma en que es aplicado.

El interventor federal en la provincia de Santa Cruz, donde está ubicada Comandante Piedrabuena, comunicó la suspensión de las elecciones está madrugada.

Habrían sido los primeros comicios desde las elecciones presidenciales del 23 de septiembre de 1973, en las que venció abrumadoramente la fórmula integrada por el extinto general Juan D. Perón y su esposa Isabel Peron, Jefa del Estado desde la muerte del popular caudillo, el primero de julio.

Las elecciones fueron concedidas a raiz del fallecimiento del intendente en un accidente. Se enfrentaban en ellas un candidato del Frente Justicialista de Liberación, (FRE-JULI), encabezado por el peronismo y otro de la Unión Cívica Radical (UCR), principal partido opositor. Los radicales habían triunfado en Comandante Piedrabuena el año anterior y tenían buenas perspectivas de repetir su victoria. No hubo aún reacciones opositoras ante la suspensión.

La forma en que el gobierno está aplicando el estado de sitio, prerrogativa constitucional para el caso de "grave conmoción interna", parecía estar provocando hoy creciente malestar en la oposición. Las causas invocadas por la Presidenta Isabel Perón fueron el impresionante auge del terrorismo político, pero voceros de su gobierno, aseguraron que el estado de sitio de ninguna manera interrumpiría la vida política nacional.

Sin embargo, cuatro partidos de izquierda denunciaron limitaciones a su actividad, que incluyen en un caso el allanamiento y clausura policial de su local central, precisamente al invocar las autoridades el estado de sitio.

El Ministerio del Interior anunció anoche que había sido denegado el permiso pedido por el partido comunista para efectuar un acto público el 18 de noviembre. Anteriormente, el interventor federal en Córdoba comunicó que también había negado autorización a los comunistas para otra reunión en dicha capital provincial, a 750 kilometros al norte.

La policia también denegó permiso al Frente de izquierda Popular, (FIP), pequeño grupo marxista que generalmente apoya al peronismo, para que realizara su anunciada convención nacional.

Parecida prohibición se dictó también con relación al "Partido Socialista Unificado", (PSU), grupo disidente socialista adherido al frente justicialista de liberación.

El episodio más grave fue el allanamiento y clausura por la policia el jueves del local central del Partido Socialista de los Trabajadores, (PST) que goza de reconocimiento electoral.

Líder izquierdista uruguayo goza de libertad en balneario

MONTEVIDEO 10 (AP).- Ocho días después de salir de la cárcel, el ex general Liber Seregni disfrutaba hoy de un cálido sol primaveral en el exclusivo balneario oceánico de Punta del Este.

Algo más delgado pero en excelente forma el presidente del "frente amplio" y candidato presidencial se instaló ayer con su familia en una apacible residencia del balneario, donde se propone permanecer unos dos semanas reponiéndose de su enflaustramiento de 16 meses, dijeron personas cercanas a él.

El pasado dos de noviembre la justicia militar dispuso la libertad provisional de Seregni. Trascendió que se había fijado una fianza de un millón de pesos, equivalentes a unos 415 dólares.

Para trasladarse a Punta del Este Seregni debió obtener una autorización del juzgado castrense al que permanece sometido.

Seguir el régimen de libertad bajo sanción, le está prohibido cambiar de domicilio o abandonar el país sin permiso. Pero fuentes informados dijeron que "inexistente por ahora" la posibilidad de un viaje al exterior. Varios países americanos y europeos se habían manifestado dispuestos a recibirlo.

Seregni, de 57 años, se dedicó a la política luego de abandonar el ejército, en el que había desempeñado las más altas posiciones durante el gobierno del anterior Presidente, Jorge Pacheco Areco.

En las elecciones de 1971 fue candidato a la presidencia por la coalición izquierdista "frente amplio". En los comicios triunfó el partido colorado, llevando a Juan M. Bordaberry a la presidencia.

El partido nacional, o blanco, fue segundo en número de votos seguido por el frente amplio.

Pocos días después del golpe de estado dado el año pasado por Bordaberry con el apoyo militar, Seregni fue arrestado, el nueve de julio.

HOY EN LOS CINES

MONJE CAMPERO Tel. 23333
Matinée, Tanda y Noche EL SENOR DOCTOR. Matinée 9.00, 5.50, Tanda y Noche 11.00, 6.00

16 DE JULIO Tel. 22191
Matinée, Tanda y Noche EL GRAN VALS. Matinée 10.00, 12.00, Tanda y Noche 12.00, 15.00

TESLA Tel. 53803
Matinée FACTOR NEPTUNO. Tanda y Noche LOS LIBERTINOS (Prohibida menores de 21 años)

PRINCESA Tel. 51821
Matinée ME GUSTA ESA CHICA, Tanda y Noche LA CAMA CONYUGAL (Prohibida menores de 21 años), Matinée, Tanda y Noche 6.00, 5.00, 4.00

UNIVERSO Tel. 42660
Matinée Hs. 3.30, Tanda Hs. 7.30 EL VIOLINISTA EN EL TEJADO. Matinée Platea 10.00, Mezzanine 12.00, Tanda Platea 12.00, Mezzanine 15.00

SUCRE Tel. 23333
Matinée HABIA UNA VEZ UN CIRCO, Tanda y Noche MAZURCA EN LA CAMA. Estrictamente prohibida para menores de 21 años, ingreso con carnet de identidad. Noticioso EL MUNDO AL INSTANTE. Matinée 7.00, 9.00, Tanda y Noche 9.00, 11.00

LA PAZ Tel. 53842
Matinée, Tanda y Noche DIABLURAS Y LOCURAS DE ASTERIX (dibujos animados). Noticioso EL MUNDO AL INSTANTE. Matinée 7.00, 9.00, Tanda y Noche 9.00, 11.00

MIRAFLORES Tel. 53159
Matinée Hs. 14.00, Tanda y Noche (dobles) LA VUELTA DE MARTIN FIERRO y LAS 14 VENGADORAS DE YANG. Matinée 5.00, Tanda y Noche 5.30.

PARIS Tel. 29701
Matinée CORBARI, Tanda y Noche KAMASUTRA (Solo mayores de 18 años). Matinée, Tanda y Noche 6.00

RONI
Matinée, Tanda y Noche (dobles) LOS LADRONES y STANLEY AMIGO MORTAL. Matinée 5.00, Tanda y Noche 5.50.

EBRO Tel. 42929
Matinée, Tanda y Noche dobles JESUCRISTO SUPER STAR y KUNG FU EL PUÑO ASESINO. Matinée 5.00, 4.00, Tanda y Noche 5.50, 4.50.

MURILLO Tel. 52647
Matinée, Tanda y Noche estreno doble EL INVENCIBLE JUDOKA y EL BOXEADOR CARRETERO. Matinée 5.00, 3.50, Tanda y Noche 5.50, 4.00

ESMERALDA Tel. 52454
Matinée, Tanda y Noche dobles HOY SOSE CON DIOS y NATACHA T.P. Matinée 5.00, Tanda y Noche 5.50.

MADRID
Matinée doble TRAMPA PARA UNA NINA y EL NANO, Tanda y Noche doble EL NANO y LA CUCARACHA. Matinée, Tanda y Noche Platea 4.50, Mezzanine 5.00

BUSCH Tel. 53691
Matinée, Tanda y Noche KALIMAN EL HOMBRE INVENCIBLE y SANTOS VS. CAZADORES DE CABEZAS.

LUX Tel. 62960
Matinée y Tanda MOCHILEROS y JUAN CHARRASQUEADO. Noche LA CIGUENA DIJO SI y YA SOMOS HOMBRES, matinée, Tanda y Noche 3.60, 3.10.

LIBERTAD
Matinée, Tanda y Noche. Festival chino. GODZILA VS. LOS GIGANTES y CASINO DE SHANGAY. Matinée 5.00, Tanda y Noche 5.50.

MEXICO Tel. 26867
Matinée y Tanda dobles NI SOLTEROS NI CASADOS Y CAPULINA CONTRA LOS VAMPIROS, Noche doble VERANO ARDIENTE y CAPULINA CONTRA LOS VAMPIROS. Matinée 5.00, 4.50, Tanda y Noche 5.50, 4.50.

SAN CALIXTO
Matinée Hrs. 14.45, Tanda Hrs. 18.00, Noche Hrs. 21.00 dobles ASALTO AL CENTRO NUCLEAR y LA CONQUISTA DEL PLANETA DE LOS SIMOS. Matinée 3.50, Tanda y Noche 4.00

IMPERIO Tel. 40451
Matinée, Tanda dobles TITANES EN EL RING y LA GRAN JUERGA, Noche doble TITANES EN EL RING y 7 HOMBRES SALVAJES. Matinée 5.00, 3.50, Tanda y Noche 5.50, 4.00

CENTER Tel. 22026
Matinée doble LUCHA SANGRIENTA DE VIDA O MUERTE Y OBSESION MORTAL, Tanda y Noche doble OBSESION MORTAL y ALFREDO, ALFREDO. Matinée 4.10, 3.60, Tanda y Noche 5.20, 4.10.

ILLIMANI Tel. 42755
Matinée, Tanda y Noche doble CAPITAN APACHE y FESTIVAL DEL PAJARO LOCO. Matinée 2.50, Tanda y Noche 3.50.

6 DE AGOSTO Tel. 23829
Festival del Cine Soviético Hs. Matinée Hs. 15.30, Tanda Hs. 19.30, CRIMEN Y CASTIGO. Actualidades Mundiales Nº 42. Matinée Platea 10.00, Mezzanine 12.00, Tanda Platea 12.00, Mezzanine 15.00

El día que lo pruebe... lo pescamos!

EN PERFUMERIA HOLGUIN
Av. Camacho 1412

PIÑAS DELICIOSAS

Vendemos en Santa Cruz y en cantidades mayores piñas frescas de excelente calidad, tamaño y apariencia Dirección - Casilla Nº. 729. Tel. Nº 2-9326 - 2-9499 en la finca Tel. Nº 92-8046.

VENDO

Camión International nuevo, 1974, 4 toneladas; automóvil Plymouth 4 puertas, tipo pequeño.

Zoilo Flores 1284

INSTITUTO BOLIVIANO DE CULTURA HISPANICA

EXPOSICION DE TRABAJOS MANUALES EN JUGUETERIA QUE PRESENTA LA SEÑORA EMMA SANJINES DE VILLALOBOS

Se inaugura el lunes 11 a horas 18.30 en el local del Instituto, Avenida Arce 2458, esquina Plaza Isabel la Católica y estará abierta al público hasta el viernes 15 todos los días de horas 15 a 20.

La Paz, noviembre de 1974

INGENIERO ELECTRICISTA SR. KIM

Ofrece sus servicios en proyectos, trabajos, viajes de prueba, reparaciones y bobinaje de electromotores en fábricas y subestaciones eléctricas.

Llamar a teléfono 25164 Av. Perú 235, Zero Sequence

FESTIVAL DEL CINE SOVIETICO

Auspiciado por la Dirección General de Cultura del Ministerio de Educación y la Embajada de la Unión Sovietica

CRIMEN Y CASTIGO

GULORGUI TARATAKIN
INNOKENTI SMOKTUNOVSKI

HORARIO ESPECIAL POR LARGO METRAJE
SOLO DOS FUNCIONES
MATINEE Hs. 15.30
TANDA " 19.30

VENTA DE ENTRADAS EN BOLETERIA DEL CINE DESDE Hs. 14

SUSPENDIDAS LAS ENTRADAS DE CORTESIA

Cine 6 de AGOSTO HOY MATINEE TANDA

YACIMIENTOS PETROLIFEROS FISCALES BOLIVIANOS

LICITACION PUBLICA Nº 223/74

MATERIAL DE ENRIELADURA

Se invita a todas las firmas importadoras interesadas a la provisión de MATERIAL DE ENRIELADURA FERROVIARIA, se sirvan solicitar el Pliego de Especificaciones y Condiciones en el 4º. piso División de Adquisiciones, previa cancelación de $b. 200.-- en la Sección Caja, 3er. piso del Edificio Central. .

Las propuestas en sobre cerrado, lacrado y con las formalidades legales, deberán ser presentadas en YPFB en la Of. Nº. 500 Asesoría Legal 5º. piso, hasta el día 12 de diciembre de 1974, horas 18.00.

La Paz, noviembre de 1974

Ing. Carlos Delius E.
GERENTE GENERAL a.i.

"La felicidad no es posible sin salud"

BOLDOLAXINE

LAXANTE

Contra todas las formas de estreñimiento

Regula el peristaltismo intestinal y la evacuación, estimulando: la secreción biliar del hígado y las glándulas intestinales.

Es un verdadero laxante fisiológico de acción suave, sin cólicos. No produce acostumbramiento.

Un comprimido antes de acostarse. Niños medio comprimido.

PIDA EN SU FARMACIA
Ventas en todo el país

"DISAS" ES SIMBOLO DE UN BUEN ESPECTACULO

¿quién sobrevivirá en este infierno en llamas ....al revés?

LA AVENTURA DEL POSEIDON

a colores

CON LOS GANADORES DE 15 "OSCAR"

PROXIMO PODEROSO ESTRENO

CINE UNIVERSO

MINISTERIO DE DEFENSA NACIONAL

COMANDO GENERAL DE LA FUERZA AEREA

AVISO DE REMATE

El Comando General de la Fuerza Aérea, comunica al público en general que de acuerdo a la Resolución Ministerial Nº. 583/74 y conforme a disposiciones legales, se llevará a efecto el REMATE EN SUBASTA PUBLICA del vehículo que se detalla y en la fecha que se indica:

EN LA CIUDAD DE LA PAZ

El día 27 de Noviembre de 1974 a horas 10:00 a.m. en el local del Edificio del Comando FAB, situado en la Avenida Montes.

TIPO	MARCA	MODELO	Nº. PLACA	VALOR
Micro	Ford	1969	0208	$b. 70.000.oo

Los interesados deberán previamente depositar el 10% de garatía sobre la base fijada. Obtener mayores datos en el Departamento IV -Logística 5º. piso.

La Paz, 6 de Noviembre de 1974

JEFE DPTO. IV LOGISTICA, Lic. Marcelo Rejas B., JEFE DPTO. BIENES NACIONALES DE LA CONTRALORIA GENERAL DE LA REPUBLICA; Vº.Bº. Lic. Rolando Kempff Mercado, SUB CONTRALOR GENERAL DE LA REPUBLICA.

CORPORACION MINERA DE BOLIVIA

PARA LOS POSTULANTES A CARGOS DOCENTES

Se pone en conocimiento de los profesores urbanos y rurales del país que los cuadros docentes de la Corporación Minera de Bolivia están completos y no existen, en consecuencia, cargos vacantes o nuevas plazas docentes.

El Departamento de Educación lamenta no poder atender por el momento las solicitu recomendaciones de trabajo que llegan d los meses de vacaciones.

La Paz, noviembre de 1974

DEPARTAMENTO DE EDUCACION

FALLECIMIENTOS

En la paz del señor y confortada con los auxilios de la santa religión católica ha dejado de existir la que en vida fue:

Sra. MARIA TERESA GABRIEL EYZAGUIRRE
Q. E. P. D.

Heroina Gabriel Eyzaguirre, hermana; los tios, primas sobrinas y demás familiares ruegan a sus amistades y personas piadosas se dignen asistir a la traslación de los restos mortales de la extinta al Cementerio General el dia de Hoy Lunes 11 del pte. a Hs. 11 a.m.
El Cortejo fúnebre partirá de la calle Bueno casa Nº 443.
Será favor que agradecerá la familia doliente.
SERVICIOS DE FUNERARIA VALDIVIA. Graneros esq. Figueroa. Tels. 25254- 24290.

En la paz del Señor y con los auxilios de la Santa Religión Católica y la Bendición Papal, ha dejado de existir el que en vida fue.

Don ISAAC F. CARIAGA ARAMAYO
(Q. E. P. D.)

Maria Paz Rada de Cariaga, esposa; ; Teresa C. de Rocha, Amalia C. de Toledo y Jorge Cariaga Rada hijos; Alfredo Rocha P. Arturo Toledo R. e Isabel Crespo de Cariaga hijos politicos; Elena C. de Romacin, Rita C. de Decker hermanos; los hermanos politicos, primos sobrinos, nietos, bisnieta y demás familia, ruegan se dignen asistir a la misa de cuerpo presente a hs. 15:00 y a la traslación de los restos mortales al Cementerio General el dia de hoy lunes 11 de noviembre a hrs. 16:00.
El cortejo fúnebre partirá de la calle Belisario Salinas Nº 573 Sopocachi.
CASA SANTANDER Tels. 23663- 23656 - 52313.

Misas

La familia del que en vida fue Señor:

Dn. FRANCISCO VISCARRA AYALA
Q. E. P. D.

Ruega a sus parientes, amigos, y personas piadosas se dignen asistir a la misa que en sufragio del alma del extinto, y recordando el segundo año de su llorado fallecimiento, se celebrará el dia Martes 12 del presente a hrs. 11:30 a.m. en la Iglesia de Nuestra Señora de La Merced. Su asistencia comprometerá la gratitud de la familia doliente.
No circulan invitaciones especiales.

AGRADECIMIENTO E INVITACION

Juana P. de Murillo esposa, Jaime, Marina, Mary hijos; Sonia P. de Murillo, Tte. Juan Osinaga Z. hijos politicos; Mary Felicidad y Marcos Juan Osinaga nietos; Tolóstora M. de Zubieta hermana; primos, sobrinos, y demás familiares del que en vida fue meritorio profesor y ejemplar padre:

Prof. JUAN MURILLO SANTOS
Q. E. P. D.

Expresan su profundo agradecimiento a sus parientes, amistades, instituciones civiles, politicas y militares de todo el pais que hicieron llegar sus condolencias, ofrendas florales y se dignaron acompañar la traslación de los restos mortales e invitan a la misa que en sufragio del alma del extinto y recordando los ocho dias de su sentido fallecimiento, se oficiará en la Iglesia de "Santo Domingo", el dia de mañana martes 12 del presente a horas 11 y 30 a.m.
Su asistencia a este acto de piedad cristiana comprometerá la eterna gratitud de la familia doliente. El duelo se despide en la puerta del templo.

AGRADECIMIENTO E INVITACION

Mary Ordóñez de Taboada, Adda y Alejandro Ordóñez Antezana hijos, Lic. Leonel Taboada Calderón de La Barca hijo politico, Oscar, Leonel y Maria Teresa Taboada Ordóñez nietos, Wenceslao y Martha Antezana v. de Villegas hermanos (ausentes), Héctor Soria, Ernesto Clavijo, Nestor Antezana, Mery Villegas, Teresa Clavijo de Castillo sobrinos, Maria Ayaviri de Clavijo, Blanca Villegas de Soria, Cristina Peñaranda de Antezana, Manuel Castillo sobrinos politicos y demás familares de lo que fue.

Digna y Adorada Madrecita

Sra. PRUDENCIA ANTEZANA
v. de ORDOÑEZ
Q. E. P. D.

Expresan su profundo agradecimiento a todas las personas, amigos y parientes y en forma especial a la CNSS. y Conamo y demás instituciones que hicieron llegar su adhesión al duelo y ofrendas florales é invitan a la misa que en sufragio de su alma y recordando los ocho dias de su llorado fallecimiento mandarán oficiar el dia de hoy lunes 11 del pte. a horas 11 y 15 en el Templo de La Merced, lado (Mercado de Flores) favor que comprometerá la gratitud de la familia doliente.
El duelo se despide en la puerta del templo.

La familia del que en vida fue

Don GERARDO TERRAZAS A.
(Q. E. P. D.)

Invita a sus parientes, amigos y personas piadosas se dignen asistir a la misa que recordando los seis meses de su sensible fallecimiento se mandará oficiar mañana martes 12 del presente mes a hs. 10 y 30 a.m. en la Iglesia de La Merced (Mercado de flores), favor que agradecerá la familia doliente.

María Luisa, Remy y Nela González hijas (ausentes); Jorge F. Navia hermano, Primos Sobrinos, y demás familia, de la que en vida fue ejemplar y abnegada madre.

Señora doña LASTENIA de GONZALEZ
(Q. E. P. D.)

Fallecida en la ciudad de Nueva York. EE.UU.
Invitan a sus parientes, y amistades concurrir a la misa que recordando los ocho dias de su llorado fallecimiento, se celebrará el dia de mañana Martes 12, a horas 12 m. en el Templo de Santo Domingo. (A I lado del Colegio "Ayacucho")
Su asistencia comprometerá la gratitud de la familia doliente.

té laxante
AMANCAY
PLANTAS MEDICINALES

DOBLE ACCION
•Evita la retención Biliar.
•Estimula los movimientos Intestinales.
en saquitos
Distrib.: LAB. "FITOBOL"
Casilla 1499 — Cochabamba

"Hierba en el Parlamento"

(Munich-INP).- "Individualmente, la mujer parece una flor en el Parlamento, en masa es como la hierba". Esta sentencia auténticamente masculina de Michael Horlacher, ex presidente de la Dieta bávara, fue esgrimida por una docena de mujeres como motivo para la fundación del Foro de Mujeres en Munich. Esto ocurrió en diciembre de 1971. Entretanto, el Berlín-Oeste, Hamburgo y Colonia, hasta ahora políticamente abstinentes en lo femenino, han despertado y están fundando análogos foros de mujeres.

El Foro de Mujeres municipales se reúne dos veces al mes. Allí acuden más de doscientos representantes del sexo femenino -e incluso dos hombres valientes-, pues la equiparación de derechos, finalidad declarada del Foro de Mujeres, ha de regir también para ellos. Es ya conocido el principio fundamental de su programa: igualdad de oportunidades de formación y ascenso, igual salario para trabajo igual, supresión de la discriminación de la mujer en la profesión, medicamentos "anticoncepcionistas" a cargo del seguro de enfermedad, derogación del artículo 218 del Código Penal, que castiga el aborto, más mujeres en los parlamentos de la Federación, Länder y municipios.

Naturalmente todo esto no es nuevo: esas exigencias pueden encontrarse, expresadas de otra forma, en los programas de todos los partidos, en los acuerdos de congresos eclesiales y en las resoluciones sindicales. Precisamente esa fue también la razón por la cual se constituyó el Foro: "Todos se han limitado estrictamente a hablar" de la equipación y emancipación de la mujer, pero ahora, nosotras queremos actuar".

Hay unanimidad en cuanto a la consagración a la causa común, pero no siempre pueden resolverse las dificultades de conquistar para acciones comunes a mujeres de asociaciones religiosas y mujeres de orientación marxista, a mujeres sindicalmente organizadas y mujeres empresarias independientes. También se establecen contactos con mujeres que hasta ahora no se ocuparon de política, y mediante discusiones y círculos menores de trabajo se intenta capacitarlas para la actuación, y para que tomen su destino en propia mano. Se gestiona la promoción financiera de la labor de formación política, se procura que sean ocupados paritariamente los nuevos puestos de los planes de colocación en oficinas y organismos oficiales, y se inician centros de tareas escolares para aliviar a las madres en sus obligaciones.

Las celebridades femeninas, cualquiera que sea su color político y confesión, han reaccionado con cierto retraimiento ante el Foro de las Mujeres. Hannelore Mabry, presidenta en Munich, tan guapa como enérgica, observa a tal efecto: "Unas pocas mujeres en el Parlamento, en puestos influyentes del Estado y del Gobierno, en los partidos y en los sindicatos, están bastante absorbidas por el cometido de afirmar sus posiciones en un mundo dominado por hombres, y no pueden permitirse desplegar cualquier solidaridad con su propio sexo". En su condición de sociólogo, Hannelore Mabry habla con pleno conocimiento de causa. Para su trabajo de doctorado escogió el tema "La mujer en los parlamentos federales alemanes", y demuestra palmariamente que retrocede desde hace años el número de diputadas en la mayoría de los parlamentos regionales y en el "Bundestag" de Bonn.

FALLECIMIENTOS

En la paz del Señor y confortada con los auxilios de la Santa Religión Católica ha dejado de existir la que en vida fue ejemplar y abnegada madre señora:

Doña HERCILIA CORDERO v. de LANZA
Q. E. P. D.

Bessy L. de Cuevas, Max, Ivonne y Miguel A. Lanza C. hijos; Juan Cuevas, hijo politico, Paulino, Lidia C. de Rocabado, Emilia, José, y Gerardo, hermanos; Bathzabe vda. de Salomón, Angélica de Hernández, Julio Lanza, Antonio Rocabado, hermanos politicos; los primos, sobrinos y demás familiares, ruegan a sus amistades y en forma especial a los Residentes Yungueños, Empleados de Correos, Viudas de Paz de la Guerra del Chaco, se dignen asistir a la traslación de los restos mortales de la extinta al Cementerio General el dia de Hoy Lunes 11 del pte. a Hs. 16 y 30 p.m.
El cortejo fúnebre partirá de la calle Cuba Nº 1163.
Atención que comprometerá la gratitud de la familia doliente.
SERVICIOS DE FUNERARIA VALDIVIA. Graneros y Figueroa, Tels. 25254 - 24290.

ESPOSAS DE PERIODISTAS

El Circulo de Esposas de Periodistas Deportivos se reúnen hoy en su té mensual en su Secretaria del Edificio Bolivar 7º piso.

En el acto será agasajada la capitana del seleccionado nacional de básquetbol, Betty Saavedra.

BOLIVAR TRAVEL BUREAU tiene el sentimiento de comunicar el sensible fallecimiento del que en vida fue:

Don ISAAC F. CARIAGA ARAMAYO

Padre de nuestro Gerente General Sr. Jorge Cariaga R. e invitan a la traslación de los restos mortales del extinto al Cementerio General el día de hoy Lunes 11 de Noviembre a Hrs. 16:00. El cortejo fúnebre partirá de la calle Belisario Salinas 573, Sopocachi.

CORPORACION BOLIVIANA DE FOMENTO

REMATE DE EQUIPO Y MATERIALES EN DESUSO

Lote	1 Block de Waukesha Serial 988713 3.1/4	$bs. 4.000.--
	2 Motor Willys serial J- 108277 de 4 cilindros	" 1.500.--
	3 Clock Continental de 6 cilindros	" 500.--
	4 Culata de Inter R-210	" 2.000.--
	5 Block de Power Wagon serial MPC -10	" 2.000.--
	6 Block de motor Leroi Serial 124574	" 600.--
	7 Block de motor Inter R-210 serial MPC-7	" 4.500.--
	8 Block de motor Inter R-210 serial 7493	" 4.500.--
	9 Block de motor Hércules serial 1761287	" 700.--
	10 Block de motor Inter R-210 serial 4787	" 4.500.--
	11 Block de motor Inter R210 serial 7485	" 4.500.--
	12 Block de motor Power Wagon serial 2045	" 2.000.--
	13 Block de motor Power Wagon serial 8608 con cigüeñal	" 3.500.--
	14 Block de motor Power Wagon serial 20584 medio paquete	" 4.500.--
	15 Block de motor Waukesha con culata serial 913861	" 1.000.--
	16 Planta de luz Onan serial 82-34425	" 4.000.--
	17 Armason de frigedaire s/n	" 2.000.--
	18 Planta de luz Onan N°. C.B.F. 22-333	" 6.000.--
	19 Planta de luz Onan N°. C.B.F. 2603 incompleta	" 4.500.--
	20 Planta de luz Onan N°. C.B.F. 22-331 incompleta	" 4.800.--
	21 Block de motor Waukesha de 6 cilindros serial CHG 67599	" 2.500.--
	22 Dinamo de planta de luz N°. 2694	" 2.500.--
	23 Compresora de aire Gardner Denver s/n incompleta	" 10.000.--
	24 Motor de arranque para tractor D-8 14 A	" 4.000.--
	25 Motor de arranque para niveladora T incompleta	" 3.000.--
	26 Motor de arranque para tractor D-8 2U incompleto	" 2.500.--
	27 Motor de arranque para tractor D-8 2U incompleto	" 2.700.--
	28 Motor de arranque para niveladora 8T incompleto	" 3.200.--
	29 Motor de arranque para tractor D-8 2U incompleto	" 3.000.--
	30 Culata de tractor D-8 2U 6F 4923 2 pzas.	" 6.000.--
	31 Culatas de tractor D-8 2U 6F 4923 2 pzas.	" 7.000.--
	32 Culatas de tractor D-8 2U 6F 4923 2 pzas.	" 6.000.--
	33 Culatas de tractor D-8 2 U 6 F 4923 2pzas.	"
	34 Grupo de dirección y corona para tractor D-8 2u con 2 tambores	5.500.--
	35 Grupo de dirección y corona para tractor D-8 2U sin tambores	" 4.000.--
	36 Grupo de dirección y corona para tractor D-8 2U con un tambor	" 4.500.--
	37 Block de motor de niveladora N°. 1H 5625	" 3.500.--
	38 Ruedas motrices para tractor D-8 4 piezas	" 5.000.--
	39 Ruedas locas para tractor D-8 4 piezas	" 8.000.--
	40 Horquillas de orugas para tractor D-8 4 piezas	" 12.000.--
	41 Buldozer para tractor D8 N°. 2221	" 13.500.--
	42 Buldozer para tractor D-8 N°. 2209	" 10.500.--
	43 Buldozer para D-7 N°. 2260	" 20.000.--
	44 Compresora Gardner Denver N°. 3202 falta culta central	" 40.000.--
	45 Cargadora "Patito" Barber Greene N°. 3503 con motor, transmisión completa y dos llantas	" 25.000.--
	46 Cargadora "Patito" Barber Greene N°. 3504 con motor y transmisión completa	" 30.000.--
	47 Cargadora "Patito" Barber Greene N°. 3502 incompleta	" 10.000.--
	48 Pata de cabra N°. 4121 en buen estado	" 40.000.--
	49 Pata de cabra N°. 4122 en buen estado, sin barra de tiro	" 35.000.--
	50 Pata de cabra N°. 4117 sin barra de tiro	" 34.000.--
	51 Pata de cabra N°. 4116 sin barra de tiro	" 34.000.--
	52 Lavadora eléctrica, marca Zenith mod. 407	" 3.000.--
	53 Dos lotes de repuestos para equipo Caterpillar, según listas a disposición de los interesados.	
	54 Dos lotes de repuestos varios, según listas valoradas a disposición de los interesados.	

Los lotes N°s. 53y 54 de repuestos se pondrán en subasta por lote completo o piezas sueltas, a pedido de los interesados, a cuya disposición se encuentran las respectivas listas valoradas que les serán entregadas gratuitamente en nuestras oficinas, situadas en la calle Obispo Anaya esquina Gregorio Reynolds o en lugar del remate.

Para intervenir en el remate, los interesados deberán depositar previamente el 10% de Ley sobre la base de los lotes a rematarse.

Fuera del valor del objeto obtenido, el adjudicatario pagará el 5% del impuesto sobre ventas.

El remate se llevará a cabo el dia viernes 15 de noviembre de 1974, a las 14.30 horas en nuestras dependencias del Km. 7 de la carretera Cochabamba - Santa Cruz.

Cochabamba, noviembre de 1974

Un grupo de residentes y estudiantes bolivianos tomaron parte en el programa de celebración del Bicentenario de Lexington, Kentucky, en Estados Unidos. En la foto aparecen Sylvia Valle e hijas, Eduardo Medina, Carlos Soterana, Javier Urquiola, Gustavo Winter y Guillermo Valdivieso.

El Embajador de Estados Unidos, señor William Stedman departe con autoridades de Potosí, durante su permanencia en esa ciudad.

LAVAPLATOS
importado por PERFAS & FERRES
JINARO SANJINES 439 Tel. 54525 CASILLA 5174

SANA-CICATRIZA
PIE DE ATLETA
QUITA RAPIDAMENTE
PICAZON
A base de Propionato de Sodio y otros medicamentos hemos logrado una fórmula específica para el tratamiento de enfermedades de la piel producidas por hongos, como infecciones de la piel, tiña de las uñas, del cuero cabelludo y de la barba, eczema, pie de atleta, etc. que se vende con el nombre de SANAFITIL.
Si Ud. ha probado otros medicamentos y no ha logrado los resultados deseados pruebe SANAFITIL y Ud. comprobará sus buenos resultados.

El personal de "FERPAS" y "Electro Magnética", tienen el sentimiento de comunicar que el día 29 de octubre falleció en la ciudad de Hamburgo, Alemania a la edad de 92 años,

Doña ELSA de FERDINANDT,

señora madre de nuestro Gerente General don Kurt Ferdinandt. Las honras fúnebres se llevarán a efecto el día de hoy en la misma ciudad.

La Paz, 11 de Noviembre de 1974

COMISION MIXTA FERROVIARIA ARGENTINO-BOLIVIANA

CONSTRUCCION F.C. YACUIBA-SANTA CRUZ-RIO MAMORE Y SUCRE

TRAMO SANTA CRUZ DE LA SIERRA-RIO MAMORE

LICITACION PUBLICA N° 20\ 74

(4to. Llamado)

Para provisión de:
9.500.-- Toneladas de rieles de acero tipo "Vignole"

Apertura de propuestas el 17 de Diciembre de 1974, a horas 16:00 en la ciudad de La Paz en el local de la Junta Especial de Licitaciones (Ministerio de Transportes, Comunicaciones y Aeronaútica Civil).
Los sobres con las propuestas se recibirán indistintamente en el Ministerio de Transportes, Comunicaciones y Aeronaútica Civil (Junta Especial de Licitaciones), o en las oficinas de la Comisión [illegible]ta en Buenos Aires y La Paz.

Los términos para la recepción de propuestas son los siguientes:

En Buenos Aires hasta el 12.12 /4, Hrs. 17.00
En La Paz hasta el 17.12.74, Hrs. 15.30

El Pliego de Condiciones Generales y Especificaciones Técnicas y cualquier otro dato relacionado con ésta Licitación, pueden obtenerse en:

Marcelo T. de Alvear 1422 - 4o Piso - Buenos Aires (Argentina)
Av. 16 de Julio - Edificio "Avenida", 3er. Piso - La Paz (Bolivia).

TODOS LOS CAMINOS LLEVAN A ROMA...

-Cierto. Pero hay caminos más largos que otros. Así también hay muchas maneras de aprender inglés, pero hay técnicas que pueden facilitar ese aprendizaje, acortando el tiempo destinado al estudio y, por tanto, abaratando el costo que demanda.

YES!

- El curso YES! de ILVEM le permitirá aprovechar su tiempo y sus vacaciones al máximo. Y aun si usted trabaja, también puede aprender inglés en un cómodo horario después de la oficina.
- Esta semana abrimos un curso para estudiantes. Vale la pena pensar en la conveniencia de estudiar inglés en ILVEM.

Las inscripciones están abiertas en nuestro local de Avenida Mariscal Santa Cruz 1322, octavo piso. LLame al 56749.

INSTITUTO DE LECTURA VELOZ, ESTUDIO Y MEMORIA. ILVEM.

Buena noticia para HOMBRES

OPOVITAM (CON EXTRACTO TESTICULAR) REFUERZA EL VIGOR VARONIL.

OPOVITAM, fabricado según nueva y mejorada fórmula de BIOSANTE LABORATORIES de NEW YORK, es un nuevo producto compuesto de EXTRACTO TESTICULAR y otras substancias glandulares sexuales masculinas, que restablecen y refuerzan la capacidad varonil en hombres prematuramente decaídos.
OPOVITAM es muy eficaz en casos de DEBILIDAD SEXUAL, ESTADOS DEPRESIVOS FISICOS Y EMOCIONALES, FALTA DE MEMORIA, FATIGA o CANSANCIO MENTAL, y otros síntomas característicos de prematura decadencia en el Hombre.
Vuelva a sentirse joven y animoso para todo.
Refuerce su Vigor Varonil
Pida en Farmacias y Empiece hoy mismo a tomar.

OPOVITAM
PARA HOMBRES
O-87

VARTA ESPECIAL
LA PILA VERDADERAMENTE ESPECIAL

VARTA
POR SU DURACION Y RENDIMIENTO
Pidala en su tienda preferida

Ventas al por mayor en:
HANSA LTDA. La firma boliviana de su confianza con más de 65 años al servicio del país
Departamento Mercaderias Tel. 27731 Yanacocha Esq. Mercado
Sucursales: COCHABAMBA-ORURO-POTOSI-SANTA CRUZ-SUCRE-CAMIRI-TARIJA-TUPIZA-VILLAZON

AVISOS ECONOMICOS

Revistas Libros

NOVEDADES

KNOWLTON.- Manual Standard del Ingeniero Electricista - 2 tms.
ARNAUX - Vademecum del Bobinador de Máquinas Eléctricas con 503 esquemas de devanados.
DUBBEL - Manual del Constructor de Máquinas, con unas 3.000 figuras y numerosas Tablas - 2 tms.
TIMBIE - Curso Básico de Electricidad
SHEPHERD - Curso Básico de Ingeniería Eléctrica. Teoría y Problemas.
DAWES - Tratado de Electricidad. Tomo I - Corriente Continua, Tomo II - Corriente Alterna.

GISBERT Y CIA. S.A.
Librería - Papelería - Editorial
Comercio 1270-1280
Casilla 195
LA PAZ

Profesores Academias

CURSOS, acelerados de matemáticas, física, química, filosofía, psicología inglés, francés y castellano. Inscripciones local colegio Loretto de horas 15.oo a 17.oo. Mayores informes consultar al profesor Mario Salinas Salinas. (8-11/53342)

Departamentos Habitaciones

ANTICRETICO NECESITO Departamento Céntrico de 2 dormitorios para 3 personas mayores. Referencias teléfono 82709. (R).

DEPOSITO Necesitamos en anticrético y lugar céntrico. Referencias teléfono 40460 - 41125 Sra. Elba (R).

CASA O DEPARTAMENTO Necesita familia honorable, 3 personas mayores, 2 a 3 dormitorios, garage, teléfono y dependencias. Llamar teléfono 40159 (9-11/T)

NECESITO Departamento pequeño. Pago hasta $b. 800.oo. Ref. Teléfono 63896. (R).

CONTRATO MIXTO Doy departamento Irpavi calle A 6670 entre 5 y 6, teléfono 56471. (R).

CARVAJAL.- Yanacocha 448.- Dos habitaciones Plaza Venezuela mixto entrega vacía - Dos habitaciones alquiler Comercio. Otras habitaciones distintas zonas.

COMERCIAL "ALAS" GALERIA LUZ Tel. 29734.- Mixto departamento tres dormitorios, dependencias San Pedro.

CARVAJAL Yanacocha 448.- Tel. 54862.- Una habitación Pioneros de Rochedale alquiler baño privado.- Una habitación amplia anticrético Villa Fátima 12.000 Av. Hurtado habitación alquiler.

COMERCIAL ALAS GALERIA LUZ. Tel. 29734.- Anticrético lindo departamento tres dormitorios, dependencias garaje. Calacoto.

CARVAJAL.- Yanacocha 448.- Departamento calle Graneros anticrético.- Departamento Manco Kapac - Kennedy entrega inmediata anticrético.- Departamento anticrético Villa San Antonio dos dormitorios, dependencias entrega inmediata 35.000.

CARVAJAL.- Yanacocha 448.- Tel. 54862.- Departamento dos dormitorios, alquilo Busch- Plaza Villarroel.- Departamento calle Corrales anticrético entrega inmediata.- Departamento calle Calderón cerca Mercado Rodríguez. nuevo amplia terraza baño completo.

CARVAJAL. Yanacocha 448.- Departamento anticrético Indaburo entrega inmediata. Casa junta anticrético Bella Vista 35.000 Departamento con tienda calle Linares anticrético entrega inmediata. Otros distintas zonas.

CARVAJAL.- Yanacocha 448.- Dos habitaciones alquiler calle Posnasky (Miraflores) entrega inmediata.- Dos habitaciones tienda baño cocina anticrético calle Linares vacia.

Tiendas Kioscos

DEPOSITO EN INTERIOR Casa preferentemente zona céntrica se precisa en contrato anticrético. Llamar horas oficina a Srta.Rosario Sánchez, teléfono 40460 (R).

URGENTE, necesito casa o departamento en anticrético dos dormitorios, preferentemente en Sopocachi. Ref. teléfono 53370. (R.)

CARVAJAL Yanacocha 448-I.- Tel. 54862.- Bar Pension Transfiero Indaburo.- Otras diferentes zonas.

EN VENTA Restaurant acreditado. Lugar céntrico. Bolivar 672, teléfono 28864 (10-11/53417)

CARVAJAL Yanacocha 448.- Tel. 54862.- Tienda anticrético calle Calderón cerca Illampu.- Tienda amplia calle Hurtado baque cerca Plaza Villarroel anticrético.- Otras tiendas distintas zonas.

Casas

CARVAJAL, Yanacocha 448 teléfono 54862. Vende casa tres departamentos calle Bolivar cerca Plaza, entrega vacía. Ocasión. (11-12/53423)

CASA, en venta sobre avenida Busch, dos departamentos, Garzonier, garajes, teléfono 23852 (11/53422)

VENDO CASA, final Nicolás Acosta José Palma No. 1536, referencias misma casa.(11-13/53424)

VENDO CASA vacía en Manzaneda cuatro dormitorios dependencias garaje habitación y servicio servidumbre. Referencias teléfono 22634 (6-10/53318)

ALQUILO CASA Independiente Bosque de Bolognia Referencias Guerrilleros Lanza 1004 7-10/53333).

VENDO casa Obrajes Calle 6 llamar teléfono 56010 (9-10/-53405)

CARVAJAL.- Yanacocha 448.- Tel. 54862.- Casas, departamentos, habitaciones necesito para colocación inmediata alquiler anticrético propietarios no pagan comisión.

CARVAJAL - Yanacocha 448.- Tel. 54862.- Vende casas, Calacoto por concluir calle 17 departamentos, o dependencias. Ge'naro Sanjines buen lugar reconoce anticréticos vacía. Casa Plaza Garita excelente ubicación departamento dos tiendas ocasión.- Otras casas distintas zonas.

CARVAJAL.- Yanacocha 448.- Vende casas Menéndez Pelayo Alto Sopocachi.- Yanacocha, pasaje Manzaneda vacía- prolongación Gallardo - cerca Buenos Aires casa entrega vacía.

CARVAJAL.- Yanacocha 448.- Vende casas, Cap. Castrillo departamento propiedad horizontal entrega vacía más un lote sobre otra calle ocasión.

Preciso casa en alquiler. Referencias teléfono 82848 (R)

CARVAJAL.- Yanacocha 448.- Tel. 54862.- Vende casa calle Junin cerca Plaza Murillo. 900 mts. amplia fraccionable, excelente ubicación.- Calle Olguin Sopocachi Alto vacía. Casa Alto La Paz frente Surtidor habitaciones, garaje tienda, entrega vacía.

CARVAJAL Yanacocha 448.- Vende casas, Obrajes calle 10 dos departamentos nuevo entrega inmediata. Calle Chirinos cerca parque Uyuni.- Villa Fátima ocasión.

CARVAJAL.- Yanacocha.- 448 - Tel. 54862.- Vende casas, calle Beni entrega vacía. La Portada buen lugar 60.000 ocasión.- Casa ciudad Satélite Alto La Paz departamento vacía.

CARVAJAL.- Yanacocha 448.- Vende casas, Calle Grau tres departamentos reconoce anticréticos, o por departamentos, ocasión. Casa Villa Victoria dos departamentos, tienda nueva sobre Mirados. Ocasion.

CARVAJAL Yanacocha 448 - Vende casas, Illampu, lugar comercial.- Graneros cerca Illampu entrega vacía.- Villa Fátima ocasión .- Chamoco Chico "Tejar" 2 departamentos garaje vacía.

COMERCIAL "ALAS" GALERIA LUZ. Tel. 29734.- Vende casa dos departamentos cuatro y dos dormitorios dependencias, Sopocachi COMPRADORES NO PAGAN COMISION

COMERCIAL "ALAS" GALERIA LUZ Tel. 29734.- Vende casa dos departamentos completos en Plaza España COMPRADORES NO PAGAN COMISION

CARVAJAL Yanacocha Tel 54862.- Vende casas, Calle Sajama, dos departamentos facilidades, Panamá vacía.- Collasuyo cerca Cementerio.- San Pedro calle Pl NILLA Barrio Petrolero, "El Tejar", entrega vacía, ocasión.

COMERCIAL "ALAS" GALERIA LUZ. Tel. 29734.- Vende casas dos departamentos cada uno tres dormitorios, jardín garaje San Pedro. COMPRADORES NO AGAN COMISION

COMERCIAL "ALAS" GALERIA LUZ Tel. 29734.- Vende cómoda casa dos departamentos de cuatro y dos dormitorios dependencias, Sopocachi COMPRADORES NO PAGAN COMISION

COMERCIAL "ALAS" GALERIA LUZ Tel. 29734.- Alquila casa amoblada muy confortable, dos dormitorios, dos baños, dependencias, jardín, garaje, teléfono. San Miguel.

COMERCIAL "ALAS" GALERIA LUZ Tel. 29734.- Vende casa tres dormitorios, dependencias, jardín, garaje, Miraflores, COMPRADORES NO PAGAN COMISION

Propiedades Terrenos

CARVAJAL - Yanacocha 448.- Lote vendo calle Luis Lara 1.005 mts, fraccionable cerca Mercado Rodríguez ocasión.- Lote Achumani 300 mts. buen lugar.- Lote Alto La Paz Vila Tunari 300 mts. buen lugar, otros lotes mismo lugar.

VENDO TERRENO Sopocachi referencias teléfono 24278 (9-13/53410)

CARVAJAL Yanacocha 448.- Lote vendo Villa Copacabana con construcciones facilidades pago.- Lote Alto Seg§encoma 224 mts. ocasión.- Lote Seg§encoma.- Lote Vino Tinto 255 mts.

CARVAJAL.- Yanacocha 448.- Tel. 54862.- Lote vende Bosque Bolognia 418 mts. buena ubicación. Lote ciudad Cochabamba 900 mts. sobre Av. Galindo ocasión, Lote Alto Obrajes - Villa Fátima.

GRAN OFERTA Terreno 870 metros. Achumani ciudad Jardín Aleman. Teléfono 29270 - 53153 Sr. Mercado. (9-10/53348)

OCASION VENDO 2 terrenos, Alto Obrajes Zona "B" Alto Seguencoma c/u 40.000. Referencias teléfono 51290. (R).

CARVAJAL.- Yanacocha 448.- Tel. 54862.- Vende terreno Alto La Paz Villa Dolores 2.000 mts. otros misma zona.

COMPRO TERRENO, en Irpavi, preferentemente primeras calles zona del cerro. Ref. teléfono 82846.

Ofertas especiales

GUITARRA para iniciar estudios compro. Referencias teléfono 50116. (R).

ATENCION EMPRESARIOS Oficina consultora de análisis administrativo ofrece sus servicios en Organización y métodos, simplificación de procedimientos, racionalización de tiempos y movimientos. Distribución en planta y trabajos de Administración en General. Casilla 1372 La Paz (R)

PIZARRA Todo tipo, color, para pisos, fachadas, chimeneas, precios módicos, Prolongación Victor Sanjines 121, teléfono 43131 (9-13/T)

Empleados

SE NECESITA Enfermera titulada en provisión nacional. Preferible soltera. Referencias teléfono 59163. (9-10/53403)

JOVEN, estudiante de contabilidad desea trabajar como auxiliar en el ramo, llamar al teléfono 24267. (R)

Máquinas

COMPRO Máquinas industriales para sastrería Ofertas casilla 6491 (9-11/53349)

Repuestos

SKODA Compro motor y caja cualquier estado. Taller Espinoza Juan de Vargas 2278 teléfono 27591 (R)

WILLYS Motor alto vendo medio paquete. Taller Espinoza Juan de Vargas 2278 teléfono 27591 (R)

Vehículos

VENDO AUTOMOVIL, Dodge Americano nuevo modelo 74, referencias Saavedra 2216. (11-12/53419)

COMPRO BICICLETAS USADAS Teléfono 41351 (R)

VENDO Moto HONDA 300 C.C. y JAWA de 350 C.C. Constitución N°. 151 (9-19/53409)

VENDO 1/2 Paquete motor Chevrolet 292 . Buscar Sr. Hugo Castillo parada de rápidos San Francisco teléfono 59238 de 11 a 12 (9-11/53407)

POR VIAJE Vendo taxi modelo 1972, motocicleta Suzuki, juego dormitorio, filmadora y enseres en general Beni 276, teléfono 25294. (9-10/53401)

Técnicos

REPARAMOS TELEVISORES, radios a domicilio con garantía teléfono 62529 (8-10)

REPARAMOS Refrigeradores, lavadoras, cocinas de toda marca. Referencias teléfono 60166 (9-18/53404)

REPARAMOS Televisores, radios transitores. Colombia 243. (9-9 XII/53346)

PASCUAL, pintor de interiores y exteriores. Llamar al teléfono 62307. (16-16-XI-74)

PLOMERO, se hacen instalaciones y reparaciones, teléfono 54306. (11-12T)

TECNICO, extranjero repara T.V. a domicilio, teléfono 29576. (11-15T)

Muebles

MUEBLES Comedores Dormitorios formicados Livings OCASION FACILIDADES Almirante Grau 1306 Yacuma (9-10/53407)

OCASION VENDO muebles, alquilo teléfono Miraflores. Teléfono 60991 mañanas y noches (9-10/53408)

Varios

OPORTUNIDAD Por motivo de viaje se VENDE conservadora con vidriería de exposición "SIAM" especial para Frial o Confiteria Referencias Colon 160 (7-10/53336).

VENDO Motores usados Ford, Dodge, Chevrolet. Arranques, punta ejes, alternadores, tambores, direcciones, cajas velocidad. A precios de ocasión Zoilo Flores 1284. (7-13/53323).

EN VENTA, radio amplificador stereo Zenith con pick-up. Referencias teléfono 40141 horas 12 a 14.(11-12/53420)

TRAMITES MILITARES Libretas, substitutivos, jubilaciones, pensiones, rentas vejez, gestiona benemérito DANIEL ARDUZ, procurador causas, ex-secretario Tribunal Militar, 30 años práctica. Sagárnaga 161, teléfono 57418. Casilla 3807 (9-10/53401)

OCASION BICICLETA en venta nueva antigua primera talla de mujer 1.800 Jenaro Sanjines 994 (10-11/53416)

PISO PARKETT Coloco cepillo, plastifico ,Teléfono 65319)

SILLA DE RUEDAS Compro ocasión ofertas. teléfono N°. 61184 en horas de oficina (R)

Préstamos Dinero

NECESITO CAPITALISTAS Para préstamo en primera hipoteca, ofrezco seriedad, garantía, reserva COMERCIAL "ALAS" Tel. 29734.

CARVAJAL.- Yanacocha 448.- Tel. 54862.- Dinero presto desde 5.000 hasta 100.000 sobre primera hipoteca asimismo necesito capitalistas no pagan comisión. Reserva.

PRESTO DINERO . En primera hipoteca, trámites en el dia. COMERCIAL "ALAS" Tel. 29734.

SANTA CRUZ

CHALET En Santa Cruz confortable vendo en calle Arenales 856 pasando el segundo anillo, todo confort, planos aprobados, documentación en orden. Referencias en La Paz teléfono 22311, Santa Cruz 28332. (9-11/53350)

LOTE en venta en Santa Cruz de la Sierra. En la zona de Barrio Lindo, al sur de la feria, 800 Mts, cuadrados, títulos perfectos. Referencias teléfono 27666 y 5681 (10-10-XII/S.C.)

SANTA CRUZ Necesito urgente una o dos tiendas céntricas en zona comercial. Referencias al teléfono 23239 ó 21538 (7-9 S.C.).

Teléfonos

CARVAJAL Yanacocha 448.- Tel. 54862.- Teléfono transfiero por instalar cualquier zona. Particular instalado Cristo Rey transfiero motivo viaje.- Particular alquilo instalado Miraflores, y otras zonas.- Comercial transfiere instalado Yanacocha.

VENDO TELEFONO Particular. Referencias teléfono 52738 (7-10/53330).

VENDO TELEFONO, particular zona norte. Teléfono 57507. (11-12/5352(

COMPRO O ALQUILO Teléfono en Obrajes referencias teléfono 42260. (R).

Orquestas

ORQUESTA COPACABANA Teléfonos 65955 - 60788 (7-2XII/53326).

ORQUESTA ELECTRONICA "CARAVELL", teléfono 64206. (8-14/53343)

ORQUESTA "L.M.", garantía y calidad, teléfono 23206. (11-13/53425)

ORQUESTA ELECTRONICA. teléfono 53220. (30-14/T)

BAILE, con órgano electrónico teléfono 64206(8-12/53343)

LOS ONIX Conjunto electrónico telefono 54333 (1/16/53067)

COCHABAMBA

EN COCHABAMBA SE VENDE, casa de renta, diagonal al Palacio de Telecomunicaciones, calle General Achá 1093 casilla 2569. Referencias La Paz, teléfono 83126 (R)

AVISO DE REMATE

EL DR. DARIO RODRIPEZ TELLERIA, JUEZ OCTAVO DE PARTIDO EN LO CIVIL DE LA CAPITAL, ETC.-

HACE SABER: A la opinión pública en general que por auto de fojas veintiocho (fs. 29) se ha señalado para el verificativo del remate de la línea telefónica N°. 23039, el día 19 de noviembre de 1974 a horas 16:00 p.m. sobre la base de dólares americanos doscientos siete (Sus. 207) rebajado que ha sido la primera décima previas las formalidades de ley.

Por tenerse así ordenado dentro del juicio civil ejecutivo seguido por S.A.C.I. (Sociedad Anónima Comercial Industrial) contra JAIME O' KEEFE M., sobre cobro de pesos.-

Los interesados en el presente remate podrán concurrir el día y hora señalados a la Tribuna de Remates del Palacio de Justicia. previo el empoce del cinco por ciento (5%) en secretaria.

La Paz. 21 de octubre de 1974

P.O. de Sr. J. 8° de P. en lo C.

Jenny C. Villanueva Suárez, Secretaria del Juzgado 9° de Partido en lo Civil.

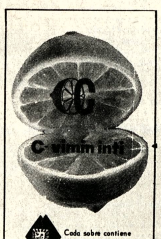

TODOS SANOS CON
Opotónico
VITAMINADO

DIVULGUELO

DANIEL EL TRAVIESO

JUSTO Y FRANCO

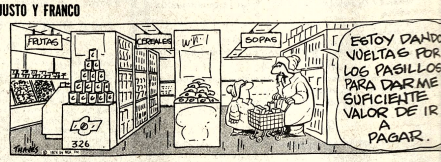

MARIA DE ORO

APARTAMENTO "G"

JEFF COBB

MARK TRAIL

PICAPIEDRA

EGOISTO

AGENDA

PRESENCIA Av. Mariscal Santa Cruz - Edif. Esperanza **CENTRAL:** Tel. 40460 - 41125 y 52185- **GERENCIA:** Tel. 52172- **PUBLICIDAD:** Tel. 52178 **REDACCION:** Tel. 51996 Casilla 1754 - Telex Postal 3273

FARMACIAS DE TURNO

DEL 9 AL 16 DE NOVIEMBRE

COCHABAMBA, Rafael Valle. Ballivián No. 1483- 42997.- **SANTA ISABEL**, Dr. T.A. De Urquidi. Díaz Romero 1386- 27694.- **SANTO DOMINGO**, Dr. Lizandro García. Av. Pando No. 140-22425.- **VIRGEN DE FATIMA**, Dra. Martha Liendo. Héroes del Acre No. 1642-25540.- **CORAZON DE JESUS**, Dr. Luz de Ducher. Campero No. 154-29778.- **SAN MIGUEL**, Dra. Aida Jiménez. Ur. San Miguel-82898.- **CAMPERO**, Dra. Mery de Campero. Av. Buenos Aires No. 854.

FARMACIAS DE TURNO PERMANENTE

OBRAJES, Plaza Franz Tamayo Tel. 82981- Obrajes.- **SAN CARLOS**, Av. República 2. Tel. 26223 Vila Victoria.- **VERA CRUZ**, Av. Ambaibata No. 100 Tel. 59107 Alto de La Paz.- **CRISTO REY**, General Lanza 2110 Tel. 27334 Sopocachi Alto.

TELEFONOS DE URGENCIA

BOMBEROS 119.- **ASISTENCIA PUBLICA** 118-22111.- **RADIO PATRULLA** 110.- **TRANSITO** 26140.- **SAMAPA** 36638-36566.- **ENERGIA** 54537.- **TELEFONOS (RECLAMOS)** 113.- **INFORMACIONES** 104.- **SEÑORITA HORA** 117.- **LARGA DISTANCIA-EXTERIOR** 55907-09 .- **INTERIOR** 80402-05.- **HOSPITAL DE CLINICAS CENTRAL** 22811- 23075.- **AASANA** 50333-59310.

FLOTAS

TRANS-SERVICE LTDA. Alto de la Alianza N°. 737 Tel. 43154.- **TRANSPORTES "EL CHAPACO"** Chuquisaca 568 Tel. 40258.- **TRANSPORTES UNIVERSO,** Av. Montes 638 Tel. 42831.- **TRANSPORTES SAMA,** Murillo esq. Graneros Tel. 28462.- **TRANSPORTES PULLMAN BOLIVIA.-** Plaza Alonso de Mendoza, teléfonos 53854- 23053.- **ANDINO,** León de la Barra 360 Tel. 30471.-

CONTINENTAL, Av. Montes 675 Tel. 29061.- **COPACABANA,** Av. Montes 820 Tel. 20477- 40461.- **LAUBO,** Av. Camacho 1223 Tel. 27677.- **TRANSPORTES PILCOMAYO,** Figueroa esq. Tiquina Tel. 28854.- **ALIAGA,** Av. Montes 700 Tel. 26376.- **URUS,** Bozo 194 Tel. 50793.- **TRANSPORTES SAN CRISTOBAL,** Plaza Alexander 196 Tel. 27775-41676.- **FLOTA YUNGUEÑA,** calle Corcico No. 1577 Tel. 43001.- **TRANSPORTES TARIJA,** Tiquina 37 Tel. 28015.- **TRANSPORTES VICTORIA,** Emilio Calderón 563 (Gran Poder) Tel. 56599.- **TRANSPORTES ARAUCA,** Plaza Alonso de Mendoza 242 Tel. 27096.- **MICROBUSES KHOUNCHO,** Bozo 108 Tel. 54612.- **TRANSPORTES MOTO MENDEZ,** Chuquisaca 638 Tel. 29651.- **TRANSPORTES TUNARI,** calle Bozo No. 108 Tel. 40378.- **TRANSPORTES MANCO KAPAC,** calle Tumusla 859 (Hotel Tumusla).- **TORADO ORIENTE** - Pullmans de lujo calle Bozo 106 Tel. 40373.- **TRANSPORTES RIVEROS,** (a Copacabana) Av. Montes 662 Tel. 28984.- **EXPRESO PANAMERICANO LTDA.** Servicio: Potosí- Sucre- Villazón. Dirección calle Bozo No. 167 teléfono 20803.

AUTO LINEAS INGAVI Av. Manco Kapac 445, teléfono 28961

EMPRESAS AEREAS

LLOYD AEREO BOLIVIANO, Tels. 54649- 53132- 55765- 51155- 51165- 59052.- **LUFTHANSA,** Tels. 30242- 25765- 59029.- **AEROPUERTO,** Tel. 59151.- **AEROLINEAS ARGENTINAS,** Tel. 50791.- **AVIANCA,** Tels. 43909- 40861.- **AIR FRANCE,** Tel. 51760.- **LAN,** Tel. 58536.- **KLM,** Tel. 42365.- **SWISSAIR,** Tel. 28924.- **PANAM,** Tels. 54117- 41862.- **BOA,** Tel. 28287.- **VARIG,** Tel. 21456.- **ECUATORIANA,** Tel. 54472.- **IBERIA,** Tels. 30270- 24278.- **ALITALIA,** Tel. 23494.- **B.O.A.C.,** Tel. 55541.- **CANADIAN PACIFIC,** Tel. 55541.- **SOUTH AFRICAN AIRLINES,** Tel. 55541.- **BRITISH- CALEDONIAN,** Tel. 55541.

BRANIFF INTERNATIONAL

VENTAS-INFORMES, Tels. 21100- 21105.- **AEROPUERTO,** Tel. 54303.- **CARGA,** Tels. 59055- 59052.- **ESTACION CENTRAL,** Tels. 52510- 53410.- **ESTACION GUAQUI,** Tel. 862.

COMITE DE OBRAS PUBLICAS DE SANTA CRUZ

CONVOCATORIA N°. 71/74

Se invita a las firmas interesadas a presentar propuesta para la provisió 27 (Veintisiete) grupos electrógenos, que serán utilizados en sistemas tricos de provincias de Santa Cruz.

Las especificaciones técnicas y generales podrán ser adquiridas de SECCION CAJA de este Comité, o de nuestra oficina en la Ciudad de La Calle Loayza edificio Castilla 8°. Piso, Apartamento 807, previo pago de $b. (Doscientos 00/100 Pesos Bolivianos).

Las propuestas deberán presentarse en sobre cerrado y debidamente la do hasta las 17:00 horas del día Miércoles 18 de Diciembre de 1974, en Secretaría General del Comité, Calle La Paz Esq. Warnes con el rót siguiente:

"CONVOCATORIA N°. 71/74"

Santa Cruz, Noviembre de 1974